Zugestellt durch Österreichische Post
Amtliche Mitteilung

LIPIZZANER HEIMAT STEIERMARK

# Gemeindenachrichten Stallhofen

## Frohe Weihnachten

Wenn Weihnachten immer näher kommt,
dann wird es heller in unserem Leben
und die weihnachtliche Erwartung -
sie ist wie schöne Mvusikv

Rainer Kaune

4. Ausgabe | Dezember 2023

www.stallhofen.gv.at

**Liebe Mitbürgerinnen und Mitbürger, liebe Jugend!**

In wenigen Tagen neigt sich das Jahr 2023 dem Ende zu und es ist uns eine Freude Ihnen in unserer Weihnachtsausgabe viele Informationen zukommen zu lassen. Wir hoffen, dass Sie darin viele interessante Berichte über unsere schöne und lebenswerte Marktgemeinde finden werden.

Wenn ich auf das heurige Jahr zurückblicke, möchte ich an dieser Stelle meinen herzlichen Dank an unsere Einsatzorganisationen und Vereine aussprechen. Trotz der Herausforderungen, die die vergangenen Jahre durch die Corona-Pandemie mit sich brachten, haben sie unermüdlich gearbeitet und zahlreiche Veranstaltungen organisiert. Dies ermöglichte uns ein gesellschaftliches Miteinander, das in den Jahren zuvor aufgrund der Umstände oft eingeschränkt war. Vom 1. Marktfestival beim Freizeitzentrum Stallhofen über die zahlreichen Vereinsfeiern und Veranstaltungen bis hin zu den aktuell stattfindenden Adventveranstaltungen - all diese Ereignisse waren geprägt von einem regen Besucherzuspruch.

Der Schneefall der letzten Tage hat unsere Gemeinde in eine winterliche Zauberwelt verwandelt. Die strahlenden Kinderaugen und die Freude über die weiße Schneedecke sind ein wunderbarer Anblick. Jedoch brachten die Schneefälle in weiten Teilen der Steiermark auch großflächige Stromausfälle mit sich, die teilweise mehrere Tage anhielten. Diese Situationen erinnern uns daran, wie wichtig die Eigenvorsorge ist. Trinkwasser und Lebensmittel für einige Tage sollte in jedem Haushalt vorrätig sein. Informationen und Broschüren dazu erhalten Sie beim Zivilschutzverband Steiermark (03182/7000-734, Mail: zivilschutz.office@stzsv.at, www.zivilschutz.steiermark.at).

Viele Projekte der Gemeinde konnten erfolgreich abgeschlossen werden, wie Sie in den folgenden Berichten lesen können. Unser Bürgerbeteiligungsprojekt „Ortszentrumsgestaltung – Ortskernbelebung“ befindet sich mittlerweile in der zweiten Phase. Themen wie Verkehrsberuhigung, sichere Schulwege für unsere Kinder, ein Generationenpark im Bereich südlich des Busbahnhofes und neue Buswartehäuschen stehen auf unserer Agenda.

Ein zentrales Thema, das im kommenden Jahr viele Gemeinden betrifft, ist die Finanzierung des Gemeindehaushaltes. Die sinkende Konjunktur, steigende Preise, höhere Zinsbelastungen und Energiekosten bei gleichzeitig stagnierenden Einnahmen stellen uns vor große Herausforderungen im Jahr 2024. Dennoch bin ich zuversichtlich, dass wir diese schwierige Aufgabe meistern und zudem an der positiven Entwicklung unserer schönen und lebenswerten Gemeinde arbeiten werden.

**Zum Abschluss wünsche ich Ihnen ALLEN ein besinnliches und friedliches Weihnachtsfest sowie viel Erfolg, Zufriedenheit und vor allem Gesundheit für das kommende Jahr. Gemeinsam werden wir auch die zukünftigen Herausforderungen bewältigen.**

Ihr Bürgermeister

# Spiel und Spaß fü Freizeitzentrum

# Glasfaserausbau startet in Stallhofen

Wie ich bereits in den letzten Rundschreiben mitgeteilt habe, hatte der ursprünglich geplante Glasfaserausbau durch die Steirische Breitband- und Digitalinfrastrukturgesellschaft m.b.H. (SBIDI) im ersten Förderaufruf keine Zusage erhalten. Dies hat sowohl unsere Gemeinde als auch viele andere ländliche Gemeinden der Steiermark betroffen.

Trotz dieser Herausforderungen haben wir intensiv nach neuen Möglichkeiten gesucht, um den Ausbau dennoch voranzutreiben. Als Pilotgemeinde ist es uns gelungen, in Zusammenarbeit mit dem Land Steiermark und SBIDI einen teilweisen Glasfaserausbau ohne Bundesfördermittel zu realisieren. Dieser wichtige Beschluss wurde einstimmig in der Gemeinderatssitzung am 23. März 2023 gefasst.

Der Ausbau im ersten Bauabschnitt des südlichen Teils von Stallhofen wird in den kommenden Wochen beginnen und erstreckt sich von ca. der Höhe des Freizeitzentrums entlang der Landesstraße über Bernau, Kalchberg (Bramreiterweg) bis nach Hausdorf. Die Gesamtkosten belaufen sich auf ca. 1,2 Millionen Euro, wobei das Land Steiermark die Hälfte dieser Kosten übernimmt. Die Marktgemeinde Stallhofen erhält 300.000 Euro als Bedarfszuweisungsmittel, sodass nur der Restbetrag von der Gemeinde finanziert werden muss.

Wir sind uns bewusst, dass dieser Glasfaserausbau ohne Bundesmittel nicht das gesamte Gemeindegebiet abdecken kann. Dennoch setzen wir unsere Bemühungen in den verschiedenen Förderaufrufen fort, um eine flächendeckende Versorgung so schnell als möglich zu erreichen. In der Zwischenzeit hat die Detailplanung bereits begonnen und die

# ür Familien: Neuer Kinderspielplatz beim n Stallhofen eröffnet im Frühjahr 2024

**Die Gemeinde Stallhofen bereitet sich auf eine aufregende Neuerung für seine jüngsten Bewohner und deren Familien vor: Im ersten Halbjahr 2024 wird beim Freizeitzentrum Stallhofen ein farbenfroher Naturholzkinderspielplatz eröffnet.**

Dieses Projekt habe ich bereits mehrfach angekündigt und es nimmt nun konkrete Formen an.

Das renommierte Unternehmen Agropac, bekannt für ihre qualitativ hochwertigen und naturnahen Spielplatzkonzepte, wurde mit der Gestaltung und Umsetzung dieses besonderen Spielplatzes betraut. Und das Highlight der Anlage sind zwei riesige Spieltürme, die mit einem abenteuerlichen Netztunnel verbunden sind. Neben Schaukeln, Sandspielgeräten und Rutschen bietet der Spielplatz eine Vielfalt an Aktivitäten, die die Kreativität und Motorik unserer Kinder anregen werden.

Aber nicht nur die Kleinen kommen auf ihre Kosten! Für die Eltern und Begleitpersonen wird ebenfalls gesorgt: Eine schattige Sitzlaube und mehrere Bänke laden zum Verweilen und Beobachten der spielenden Kinder ein. Und natürlich haben wir auch an die Sicherheit gedacht – der Spielplatz wird durch einen Zaun gesichert, um auch den kleinsten Besuchern ein sicheres Spielvergnügen zu ermöglichen.

Ein besonderes Augenmerk liegt auf der Zugänglichkeit: Ein neuer Weg wird angelegt, damit der Spielplatz auch mit Kinderwagen problemlos erreichbar ist. Und als weiteren Komfort für unsere Besucher wird im Außenbereich des Sportcafés Capretti ein öffentlich zugängliches WC errichtet.

Die Gesamtkosten für diese attraktive Freizeitanlage belaufen sich auf rund 200.000 Euro. Davon werden 100.000 Euro als Bedarfszuweisung vom Land Steiermark gewährt. Dies unterstreicht die Bedeutung des Projekts für unsere Gemeinde und ihre Zukunft.

Die Eröffnung des Spielplatzes wird mit Spannung erwartet und verspricht, ein beliebter Treffpunkt für Familien in Stallhofen zu werden. Mit diesem Projekt setzen wir ein deutliches Zeichen für die Förderung von Familienfreundlichkeit und kindgerechter Infrastruktur.

Ich danke allen Beteiligten und freue mich auf die strahlenden Kinderaugen, die bald den neuen Spielplatz, im Idealfall beim 2. Marktfestival am 25. und 26. Mai 2024, erobern werden!

---

Trassen für die Glasfaserverlegung wurden vor Ort bereits begangen. Die eigentlichen Bauarbeiten werden im Frühjahr 2024 beginnen.

Darüber hinaus ist auch im Ortsgebiet von Stallhofen (im nicht förderbaren Gebiet) ein Glasfaserausbau durch die Energie Steiermark Breitband geplant. Im Frühjahr 2024 wird es Informationsveranstaltungen für die betroffenen Gebäudeeigentümer:innen geben. Diese sind von großer Bedeutung, da der Ausbau nur stattfinden kann, wenn mindestens 50 % der Objekte im Anschlussgebiet mitmachen.

Für das restliche Gemeindegebiet ist ebenfalls ein flächendeckender Ausbau geplant und es liegen hierzu bereits einstimmige Gemeinderatsbeschlüsse vor. Die Umsetzung ist jedoch noch von der Fördervergabe des Bundes abhängig. Da Breitband-internet in unserer Zeit eine Grundvoraussetzung ist, setzen wir uns mit vollem Engagement für die Verbesserung der Infrastruktur in unserer Gemeinde ein.

Wir werden Sie weiterhin über die Entwicklungen auf dem Laufenden halten und freuen uns auf eine bessere und schnellere Internetverbindung für alle in Stallhofen.

# Neuer Trinkwasserbrunnen für die Wasserversorgungsanlage Stallhofen

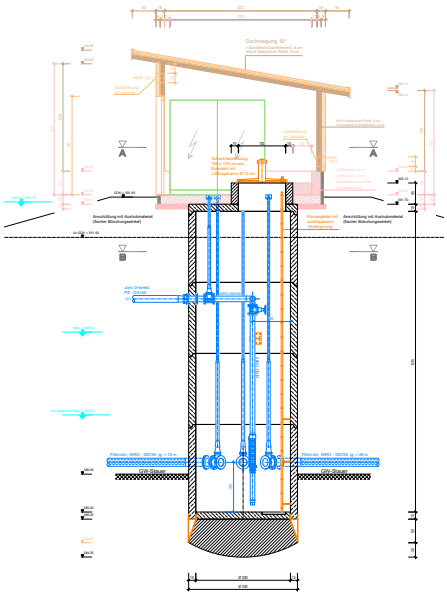

Das Bauunternehmen Ninaus Hoch + Tiefbau GmbH aus 8510 Stainz hat ganze Arbeit geleistet und einen Schlitzfilterbrunnen errichtet. In einer Tiefe von etwa 5 Metern wurden über 100 Meter Filterrohre sternförmig verlegt. Diese Rohre werden in Zukunft unser Trinkwasser aus dem Södingbachstrom gewinnen. Die Bauarbeiten wurden erfolgreich abgeschlossen und wir kann zum nächsten wichtigen Schritt übergegangen werden - dem Pumpversuch.

Dieser läuft bereits seit mehreren Wochen und wird in mehreren Schritten durchgeführt. Dabei wird die Wasserentnahme schrittweise gesteigert und protokolliert, wie sich diese Entnahme auf den Grundwasserspiegel sowie auf benachbarte Brunnen auswirkt. Die Ergebnisse dieses amtlichen Pumpversuchs werden für die Genehmigung der künftigen Wasserentnahme entscheidend sein. Diese wird von der Wasserrechtsbehörde beim Land Steiermark aufgrund der Messergebnisse ermittelt und per Bescheid festgelegt.

Die Kosten für den neuen Brunnen liegen bei ca. 812.000 Euro, wovon 466.600 Euro die Grundstückskosten ausmachen. Dieses Grundstück enthält auch das Brunnenschutzgebiet, was die Sicherheit unserer Wasserversorgung weiter stärkt. Die Planungs- und Brunnenbauarbeiten schlagen mit 345.000 Euro zu Buche.

Um den zweiten Brunnen in unser bestehendes Wasserleitungsnetz zu integrieren, ist es notwendig, eine neue Versorgungsleitung zum Hochbehälter „Stallhofberg“ zu verlegen. Davor wird jedoch eine umfassende Netzanalyse durchgeführt. Diese Analyse dient zur Feststellung, ob unsere bestehenden Leitungen für die zukünftige Wasserentnahme ausreichen oder ob Anpassungen einschließlich der Vergrößerung von Hochbehältern erforderlich sind.

In den letzten Jahren haben wir beobachtet, wie private Brunnenanlagen aufgrund der trockenen Sommer an ihre Grenzen gestoßen sind. Viele von ihnen haben daraufhin an unsere Wasserversorgungsanlage angeschlossen. Dieser anhaltende Trend stellt uns vor die Herausforderung, die Trinkwasserversorgung unserer Gemeinde zu sichern und wir ergreifen hiermit die notwendigen Maßnahmen.

Die damit verbundenen Kosten müssen gemäß den Vorgaben des Landes Steiermark durch die Anschlusskosten und Wassergebühren gedeckt werden. Daher werden wir im nächsten Jahr die Wassergebühren anpassen müssen, um zumindest die Inflation von etwa 6,1 % zu berücksichtigen.

Ich möchte mich bei Ihnen allen für Ihr Verständnis und Ihre Unterstützung bedanken, während wir gemeinsam daran arbeiten, die Wasserversorgung unserer Gemeinde für die Zukunft zu sichern. Wir sind zuversichtlich, dass diese Investitionen langfristige Vorteile für uns alle bringen werden. Bitte zögern Sie nicht, sich bei Fragen oder Anliegen an mich oder unser Wasserversorgungsteam zu wenden. Ihre Meinungen und Anregungen sind uns wichtig.

*Großbaustelle Horizontalfilterbrunnen*

# Generalsanierung der Musikmittelschule einschließlich des Lehrschwimmbeckens

Die ersten Schritte für die Generalsanierung der Musikmittelschule Stallhofen einschließlich des Lehrschwimmbeckens wurden gesetzt. Dies ist ein bedeutendes Projekt, das unsere Gemeinde und die umliegenden Gemeinden betrifft.

Wir haben eine Machbarkeitsstudie im Wert von 36.000 Euro vom Land Steiermark genehmigt bekommen, die sich auf die Generalsanierung der Musikmittelschule Stallhofen sowie des Lehrschwimmbeckens konzentriert. Diese Studie wird uns wertvolle Einblicke in die notwendigen Sanierungsmaßnahmen geben. Die ersten Begehungen mit dem Planungsbüro sowie einzelnen Fachfirmen haben bereits stattgefunden.

Die geplanten Sanierungsthemen umfassen die Außenfassadendämmung, den Austausch der Fenster, die Instandsetzung der Dächer, die Renovierung des Turnsaals, die Modernisierung des Lehrschwimmbeckens, Maßnahmen zur Verbesserung des Brandschutzes, die Umstellung der Heizung (aktuell wird das Schulgebäude mit Strom beheizt), die Überholung der Elektro- und Wasserinstallationen sowie die Installation einer Photovoltaikanlage.

Es ist uns bewusst, dass dieses Projekt eine erhebliche finanzielle Herausforderung für die Gemeinde und die eingeschulten Gemeinden darstellt, auch wenn das Land Steiermark Förderungen zusagt. Wir sind jedoch entschlossen, die Qualität unserer Bildungseinrichtungen zu verbessern und die notwendigen Maßnahmen für eine nachhaltige Zukunft unserer Schulen zu ergreifen, wobei wir auch die Energieeinsparung, den Umweltschutz und die Ökologie im Blick behalten werden.

Sobald wir nähere Informationen und Details zur Umsetzung der Generalsanierung haben, werden wir Sie umgehend informieren. Wir möchten sicherstellen, dass die Modernisierung unserer Musikmittelschule und des Lehrschwimmbeckens langfristige Vorteile für unsere Gemeinde und unsere Kinder bringen wird.

# Neues Rüsthaus für die Freiwillige Feuerwehr Stallhofen

Ein neues Rüsthaus für die Freiwillige Feuerwehr Stallhofen ist in Planung. Unser derzeitiges Rüsthaus hat trotz mehrerer Um- und Zubauten die Anforderungen nicht mehr erfüllt und entspricht auch nicht dem vorgegebenen Raumbedarf. Deshalb wurde bereits vor längerer Zeit die Idee eines Neubaus ins Auge gefasst. Die Freiwillige Feuerwehr hat verschiedene potenzielle Standorte in Betracht gezogen, jedoch stellte sich heraus, dass die meisten Grundstücke entweder nicht käuflich erwerbbar waren oder aufgrund ihrer Lage ungeeignet sind.

Infolgedessen hat der Feuerwehrausschuss den Beschluss gefasst, das neue Rüsthaus im Gewerbepark Stallhofen zu errichten. Diese Entscheidung wurde damit begründet, dass es eine gesicherte Zufahrt gibt und die verfügbaren Grundstücksflächen den Anforderungen entsprechen.

In der letzten Gemeinderatssitzung wurde dieses Thema erneut behandelt und es wurde beschlossen, dass ein neues Rüsthaus gebaut werden soll, wobei der Standort im Gewerbepark in Anspruch genommen wird. Die nächsten Schritte werden die Planung des Rüsthauses und die Einholung von Kostenschätzungen sein, um die Finanzierung dieses wichtigen Projekts in Angriff zu nehmen. Diese vorausschauende Maßnahme ist von großer Bedeutung, um die Einsatzfähigkeit der Feuerwehr auch in Zukunft zu gewährleisten. Wir sind zuversichtlich, dass der Neubau die Sicherheit unserer Gemeinde stärken wird.

# Geschwindigkeitsmessgerät mit Solarpanel

Die Erhöhung der Verkehrssicherheit in unserer Gemeinde hat hohe Priorität. Wir haben daher kürzlich zwei weitere mobile Geschwindigkeitsmessanlagen erworben, um die Überwachung und Kontrolle des Verkehrs in unserer Gemeinde zu verstärken. Diese neuen Geräte sind nicht nur leistungsstark, sondern auch umweltfreundlich, da sie über Solarmodule verfügen. Dies ermöglicht ihren Betrieb auch an Stellen, an denen kein Stromanschluss in der Nähe ist.

Mit dem Kauf dieser beiden neuen Geschwindigkeitsmessgeräte verfügt unsere Gemeinde nun über insgesamt vier mobile Messgeräte. Diese Geräte zeichnen nicht nur die Geschwindigkeiten der Fahrzeuge auf, sondern auch die Anzahl der passierenden Fahrzeuge und die Uhrzeiten der Messungen. Diese Daten ermöglichen es uns, gezielt auf das Verkehrsverhalten in unserer Gemeinde einzugehen und Maßnahmen zur Verbesserung der Verkehrssicherheit zu ergreifen.

Ein wichtiger Aspekt ist die Möglichkeit, Verstöße gegen die Geschwindigkeitsbegrenzungen zu erkennen und entsprechende Maßnahmen zu ergreifen.

Die Gesamtkosten für die Anschaffung dieser Geschwindigkeitsmessgeräte betrugen 7.000 Euro. Wir freuen uns, mitteilen zu können, dass das Land Steiermark uns eine Förderung in Höhe von 4.000 Euro gewährt hat, was einen wichtigen Beitrag zur Finanzierung dieser Maßnahme darstellt.

Wir sind fest davon überzeugt, dass diese Investition in die Verkehrssicherheit unserer Gemeinde sich langfristig auszahlen sowie dazu beitragen wird, unsere Straßen sicherer für alle Bürger zu machen.

# Kinderkrippe und Kindergarten gehen neue Wege

**Die hohe Nachfrage nach Kinderkrippen- und Kindergartenplätzen hat uns dazu veranlasst, den Kindergartenbetrieb umzugestalten und an die aktuellen Gegebenheiten anzupassen, um ein noch vielfältigeres und umfassenderes Angebot bieten zu können.**

Mit dem Beginn des neuen Kindergartenjahres haben wir eine zusätzliche Gruppe eingeführt, die sogenannte altersserweiterte Gruppe. In dieser Gruppe werden Kinderkrippen- und Kindergartenkinder gemeinsam betreut. Der Start verlief äußerst harmonisch und es fühlte sich an, als wäre diese Gruppe schon immer ein Teil unserer Kindergartengemeinschaft gewesen.

Eine weitere Neuerung betrifft unseren Mittagessenservice. Wir haben einen neuen Mittagessenlieferanten, das Marktcafé Stallhofen. Dies soll sicherstellen, dass unsere Kinder gesunde und schmackhafte Mahlzeiten erhalten.

Die Mittagessensituation wurde räumlich ebenfalls angepasst, um eine noch engere Gemeinschaft und Integration zwischen der Kinderkrippe, der alterserweiterten Gruppe und dem Kindergarten zu fördern. Ein neuer Mittagessenbereich wurde geschaffen, der ein offenes und gleitendes Mittagessen ermöglicht, bei dem alle Altersstufen gemeinsam „genießen" können. Dies fördert die soziale Interaktion und das Miteinander der Kinder unterschiedlicher Altersgruppen.

Die Eingewöhnung der Kinder in die alterserweiterte Gruppe verlief dank der hervorragenden Zusammenarbeit mit den Eltern bestens.

Ich freue mich auch, dass wir im Rahmen der Klimaanpassungsregion Kainachtal mit Södingtal KLAR! zwei neue Bäume im Garten gepflanzt haben, die künftig als Schattenspender dienen werden und den Aufenthalt im Freien noch angenehmer machen.

Unser Kindergarten nimmt auch am Projekt „Kinder gesund bewegen 2.0" teil. Dies beinhaltet ein zweiwöchentliches zusätzliches Bewegungsangebot am Vormittag in Zusammenarbeit mit der Sportunion. Wir möchten die Gesundheit und Fitness unserer Kinder fördern und ihnen die Freude an der Bewegung vermitteln.

Wir sind überaus erfreut über die Fortschritte und Verbesserungen in unserem Kindergarten und blicken gespannt auf ein aufregendes und lehrreiches Jahr für Ihre Kinder voraus. Unser aufrichtiger Dank gilt den Leiterinnen und Betreuerinnen sowohl in der Kinderkrippe als auch im Kindergarten für ihren äußerst engagierten Einsatz. Ebenso möchten wir den Eltern herzlich für ihre Unterstützung und ihr Vertrauen in unseren Kindergarten danken.

# Bebauungsplan „Kohlbachergründe“

**Dieses Projekt ist von großer Bedeutung für die Weiterentwicklung unseres Ortszentrums.**

Seit mehr als einem Jahr laufen die Verfahren zur Umwidmung der ehemaligen Kohlbachergründe im Ortszentrum von Stallhofen. Der letzte Schritt bevor mit einer Bebauung begonnen werden kann, war die Genehmigung des Bebauungsplans „Kohlbachergründe“ durch den Gemeinderat. Dieser Plan legt fest, wie die Grundstücke entsprechend strenger Vorgaben bebaut werden dürfen.

Besonderes Augenmerk wurde auf den Hochwasserschutz gelegt und es wurde ein spezielles Oberflächenentwässerungskonzept erstellt, um das schadlose Ableiten von Oberflächenwässern sicherzustellen. Um die Bodenversiegelung so gering wie möglich zu halten, wurden Grünflächen vorgeschrieben. Für die Erschließung ist eine neue Straße mit Fußgängerweg geplant, die in Zukunft auch für die Sportplatzsiedlung Anwendung finden wird.

Im nördlichen Bereich unterhalb der Musikmittelschule sind Einfamilienhäuser geplant, während im oberen Bereich in Richtung Busbahnhof auch zweigeschossige Bauten möglich sind. Der Kreuzungsbereich ist von diesem Bebauungsplan noch nicht betroffen und wird zu einem späteren Zeitpunkt geplant.

Dieses Projekt dient der Schaffung von Wohnraum im Ortszentrum und ermöglicht viele Wege zu Fuß, was nicht nur umweltfreundlich ist, sondern auch den raumplanerischen Vorgaben entspricht.

Wir sind überzeugt, dass der Bebauungsplan „Kohlbachergründe“ einen positiven Beitrag zur Weiterentwicklung und Ortskernbelebung leisten wird.

Abb.1: Gestaltungsabsicht der geplanten Bebauung (ohne best. Maßstab)

# Neuer Mähroboter revolutioniert Sportplatzpflege

**Eine neue Ära der Rasenpflege hat im Freizeitzentrum Stallhofen begonnen. Der Sportverein Stallhofen begrüßt einen smarten, aber äußerst effizienten neuen Mitarbeiter - einen Husqvarna Rasenmähroboter. Dieser ist rund um die Uhr im Einsatz, um die Sportplätze in Bestform zu halten.**

Nach 23 treuen Dienstjahren musste der alte Spindelmäher teilweise in den Ruhestand verabschiedet werden. Die steigenden Reparaturkosten und der Wunsch nach moderner Rasenpflege führten zu einer klaren Entscheidung: Wir investieren in zukunftsorientierte Technologie. Bürgermeister Franz Feirer wählte einen hochmodernen Rasenmähroboter, der nun die Pflege autonom übernimmt.

Der neue Roboter, ein Produkt des renommierten Herstellers Husqvarna, hat seit seiner Inbetriebnahme beeindruckende Ergebnisse geliefert. Die gleichbleibende Schnitthöhe und die ständige Verfügbarkeit des Roboters sorgen für einen stets perfekt gepflegten Rasen. Dies ist nicht nur für unsere Spieler, sondern auch für die Zuschauer ein optisches Highlight.

Die Gesamtkosten für diese innovative Anschaffung beliefen sich auf 40.000 Euro. Dank einer finanziellen Förderung in Höhe von 16.000 Euro vom Land Steiermark konnten wir diese Investition stemmen. Diese Bedarfszuweisung unterstreicht die Bedeutung des Sportzentrums für unsere Region und zeigt das Engagement der Gemeinde für moderne und effiziente Lösungen.

Die Einführung des Rasenmähroboters ist ein wichtiger Schritt für den Sportverein Stallhofen. Sie verdeutlicht, wie moderne Technologien die Qualität und Effizienz der Sportstättenpflege verbessern können, ohne dabei die Umwelt zu belasten.

Besondere Anerkennung verdient auch Fritz Schwar, der langjährige Platzwart des Sportvereins. Über Jahrzehnte hinweg hat er sich mit Hingabe und Fachwissen um die Pflege der Grünflächen gekümmert. Aufgrund gesundheitlicher Probleme musste er diese Tätigkeit nun aufgeben. Der Sportverein Stallhofen und die Marktgemeinde Stallhofen bedanken sich bei ihm für seinen unermüdlichen Einsatz und die vielen Stunden, die er für das Wohl des Vereins investierte.

# Umweltfreundliche Mobilität

**Einen richtungsweisenden Schritt zur Förderung des Umweltschutzes und zur Verbesserung der kommunalen Infrastruktur hat die Marktgemeinde Stallhofen gesetzt, indem sie ihr zweites rein elektrisches Kommunalfahrzeug in Betrieb genommen hat. Das Fahrzeug wurde vom ortsansässigen Unternehmen MUB geliefert, einem Spezialisten für kommunale Elektrofahrzeuge.**

*E-Lion, das neue rein elektrische Kommulanfahrzeug bei der Übergabe an die Bauhofmitarbeiter*

Unser neues Fahrzeug zeichnet sich durch mehrere innovative Eigenschaften aus. Einer der größten Vorteile ist seine geräuscharme Betriebsweise, die insbesondere in Wohngebieten von großem Nutzen ist. Die Möglichkeit, das Fahrzeug mit Strom aus unserer eigenen Photovoltaikanlage zu versorgen, unterstreicht die Nachhaltigkeit dieses Projekts.

Darüber hinaus verfügt das Fahrzeug über einen praktischen 220-Volt-Stromanschluss, der den Betrieb verschiedener elektrischer Geräte direkt vom Fahrzeug aus ermöglicht. Diese Funktion erweist sich für die vielfältigen Aufgaben unserer Gemeindearbeiter als nützlich. Das Fahrzeug ist nicht nur für seine Umweltfreundlichkeit, sondern auch für seine Funktionalität bekannt. Mit einer Kippladefläche, Allradantrieb und einer beachtlichen Reichweite von etwa 200 Kilometern ist es ideal für die Bedürfnisse unserer Gemeinde geeignet.

Der Kauf dieses Fahrzeugs ist auch eine wichtige Investition in unsere lokale Wirtschaft. Die Zusammenarbeit mit MUB, einem ortsansässigen Unternehmen, trägt dazu bei, Arbeitsplätze in unserer Region zu sichern. Die Gesamtkosten des Fahrzeugs belaufen sich auf 120.000 Euro brutto. Dank einer Bedarfszuweisung vom Land Steiermark in Höhe von 50.000 Euro und einer staatlichen Umweltförderung von 12.000 Euro konnten wir erhebliche Einsparungen erzielen.

Ich bin stolz darauf, dass Stallhofen weiterhin Vorreiter in Sachen Nachhaltigkeit und Umweltschutz ist. Gemeinsam setzen wir uns für eine lebenswerte Zukunft ein.

# 25 Jahre Tischlerei Josef Lesky

Die Tischlerei Josef Lesky ist nicht nur ein Stallhofener Unternehmen, sondern ein fester Bestandteil unserer Gemeinde. Über die Jahre hinweg hat die Familie Lesky mit ihrem unermüdlichen Einsatz und handwerklichem Können nicht nur individuelle Wohnräume gestaltet, sondern auch einen wertvollen Beitrag zur lokalen Wirtschaft geleistet. Die Tischlerei ist ein Ort, an dem Qualität und Kundenzufriedenheit stets im Mittelpunkt stehen.

In Anerkennung dieser besonderen Leistungen möchten wir der Familie Lesky und dem gesamten Team unseren Dank aussprechen. Ihr habt nicht nur Möbel und Treppen gebaut, sondern auch Erinnerungen geschaffen und Wohnträume verwirklicht. Eure Kreativität und euer Geschick haben die Tischlerei zu einem geschätzten Teil unserer Gemeinde gemacht.

*Vertreter der Steiermärkischen Wirtschaftskammer sowie die Gemeindevertretung der Marktgemeinde Stallhofen überreichen dem Firmenchef feierlich Urkunden und eine leibliche Stärkung.*

Möge die Tischlerei Josef Lesky weiterhin erfolgreich sein und ihre beeindruckende Erfolgsgeschichte fortschreiben. Wir wünschen euch für die Zukunft viel Erfolg, Inspiration und Freude bei eurer Arbeit. **Herzlichen Glückwunsch zum Firmenjubiläum!**

# 140 Jahre Österreichischer Kameradschaftsbundes, Ortsverband Stallhofen

**Am 29. Oktober 2023 feierte der Österreichische Kameradschaftsbund (ÖKB) Stallhofen sein 140-jähriges Bestehen. Abordnungen der Kameradschaftsverbände aus Geistthal-Södingberg, Sankt Bartholomä und Söding-Sankt Johann waren ebenso mit ihren Vereinsfahnen dabei, wie eine große Abordnung der Freiwilligen Feuerwehr Stallhofen. Die Veranstaltung begann mit einem festlichen Marsch von der Volksschule, angeführt von Marktmusikkapelle Stallhofen.**

**Einzug und Fahnenweihe:**
**Tradition trifft Moderne**

Von der Volksschule ausgehend marschierten alle anwesenden Ortsverbände, allen voran die Marktmusikkapelle Stallhofen, zum Kirchplatz. Nach dem Abtreten zum Kirchgang, bei dem nach der heiligen Messe die aufwendig restaurierte Vereinsfahne durch Pfarrer Martin Trummler geweiht wurde. Anschließend übergab Susanne Rößl (neue Fahnenmutter) diese an Fähnrich Hermann Pölzl. Während des Spruchs: „Haltet sie hoch, haltet sie fest, dass keiner sich finde, der die Fahne verlässt“, hielten alle bedächtig inne. Ein bewegender Moment war auch die Ernennung von Friederike Pinegger zur Ehrenfahnenmutter. Der Geschäftsführende Obmann Bgm. Franz Feirer überreichte ihr die Ehrenurkunde. Er bedankte sich auch bei der neuen Fahnenmutter und den neuen Fahnenpatinnen.

**Historischer Rückblick:**
**Von den Anfängen bis zur Gegenwart**

Im Zentrum des Festaktes stand die berührende Festansprache von GF Obm. Bgm. Franz Feirer. Er führte die Anwesenden auf eine Reise durch die bewegte Geschichte des ÖKB Stallhofen, von der Gründung im Jahre 1883 bis in die Gegenwart. „Unsere Geschichte ist ein Zeugnis von Kameradschaft, Zusammenhalt und Anpassungsfähigkeit“, so Feirer. „Heute sind wir eine blühende Gemeinschaft mit 247 ordentlichen Mitgliedern und wir verkörpern die Werte, die uns seit jeher wichtig sind: Kameradschaft, Ehre, Respekt, Gedenken an unsere Gefallenen und die Verbundenheit mit unserer Heimat.“

**Reflexion und Mahnung**
**Ein Blick in die Zukunft**

Der Festakt fand seinen Abschluss beim Kriegerdenkmal. Nach dem Todengedenken hielt Vizepräsident und Bezirksobmann Johann Harrer eine bewegende Ansprache, bei der er an das Bewusstsein aller Anwesenden, die Bedeutung des Kameradschaftsbundes als Mahner und Bewahrer des Friedens zu erkennen, appellierte. Harrer spannte den Bogen von der Vergangenheit zur aktuellen geopolitischen Situation, von den Weltkriegen bis zu den Konflikten in der Ukraine und in Israel, und betonte die Wichtigkeit der Erinnerungskultur für das Verständnis der Gegenwart und die Gestaltung der Zukunft. Während die Marktmusikkapelle das ergreifende Lied „Ich hatte einen Kameraden“ zum Besten gab, erfolgte die Kranzniederlegung vor dem Kriegerdenkmal und abschließend das Einrücken der Fahnen.

**Ausklang: Gemeinschaft und**
**Tradition leben weiter**

Im Anschluss wurde bei einem gemeinsames Mittagessen im Vereinsgasthaus Rößl die Kameradschaft gepflegt. Dieses Jubiläum bot eine unvergessliche Gelegenheit sowohl zurückzublicken als auch den festen Willen zur Weiterführung der Vereinstraditionen in die Zukunft zu tragen.

Der ÖKB Stallhofen bleibt ein leuchtendes Beispiel für Kameradschaft, gebührendem Gedenken an unsere Vorfahren, die unser Land verteitigt haben sowie kultureller Verantwortung in der Region.

*GF Obm. Bgm Franz Feirer*

# Stallhofener Geschwisterpaar bei der Tanzweltmeisterschaft in Portugal

## Florian und Fiona Schwar aus Stallhofen erreichten bei der Junioren 2 Latein Weltmeisterschaft in Portugal den 53. Platz

Der Tanzsportclub Eleganza Köflach erlebte ein aufregendes Wochenende mit Teilnahmen an der WM in Portugal und der OÖ Meisterschaft in Linz. Florian und Fiona Schwar aus Stallhofen nahmen an der Junioren 2 Latein WM in Portugal teil und erreichten den 53. Platz von insgesamt 63 Paaren. Sie wurden von Anna Ludwig Tchemodourova begleitet und hatten Unterstützung von ihren Eltern sowie den Trainern David und Lydia Steindl. Trotz monatelanger Vorbereitung war die Aufregung groß, doch sie kehrten mit vielen positiven Erfahrungen und neuer Motivation nach Hause zurück.

Der TSC ELEGANZA Köflach ist stolz darauf, innerhalb eines Jahres zwei Paare zur WM vom ÖTSV entsandt zu haben, was das harte Training und den Ehrgeiz der Kids unterstreicht.

Bei der oberösterreichischen Meisterschaft, den Upper Austrian Dance Days, in Linz erreichten Raphael Schmid und Marissa Neukirchner den 2. Platz in der Jugend C Latein. Bei den Senioren erzielten Horst Knüppel und Elisabeth Thoma Platzierungen von 4, 5 und 2x Platz 7 in der Senioren 2 und 3 D Latein. Karl-Heinz Keusch und Elisabeth Schernthaner erreichten Platz 4 und 3x Platz 5 in der Senioren 2 und 3 C Latein.

Der TSC ELEGANZA Köflach gratuliert allen Paaren herzlich zu ihren Erfolgen und ist zutiefst stolz auf ihre Leistungen. Als nächstes steht die österreichische Staatsmeisterschaft in Vorarlberg an, bei der Alexander Schernthaner und Hannah Gogg in der Allgemeinen S Standard antreten werden. Sie werden von ihren Eltern und ihrem Trainer Roman Mayer begleitet.

*Elisabeth Schernthaner, Obfrau des TSC ELEGANZA Köflach*

**Seit 1. Oktober 2023 sind die Mobilen Dienste Hitzendorf ein eigenständiger Stützpunkt.**

Das Ziel ist im kleinen Rahmen, in kleinem Gebiet unseren Kunden bestmöglichst zu versorgen. Die Zuständigkeit vom Stützpunkt Hitzendorf umfasst jetzt die Gemeinden Hitzendorf, Stallhofen, Södingbeg-Geistthal und Kainnach.

GROSSE HILFE,
GANZ NAH.

HILFSWERK

**FROHE WEIHNACHTEN**

**wünscht das Team der Mobilen Dienste Hitzendorf**

Rohrbach 10, 8151 Hitzendorf
md-hitzendorf@hilfswerk-steiermark.at
03137/61934

ÖSTERREICHS Nr.1 IN DER PFLEGE ZU HAUSE

# Winterdienst durch die Gemeinde

**Räum- und Streupflichten der Gemeinde Stallhofen**

Für die Schneeräumung auf Gemeindestraßen und öffentlichen Interessentenwegen ist gemäß § 29 des Steiermärkischen Landesstraßenverwaltungsgesetzes die Gemeinde zuständig.

**§ 29 besagt: Schneeräumung, Schneezeichen, Ausstreuen**

Die zur Aufrechterhaltung des Verkehrs unbedingt notwendige Schneeräumung, die Kennzeichnung des Straßenrandes mittels Schneezeichen und das erforderliche Aufstreuen von Sand obliegt der zuständigen Gemeinde.

Im Zusammenhang mit dieser Räumungsverpflichtung der Straßenverwaltung ist wieder zu beachten, dass ein Anrainer gemäß § 26 des Landesstraßenverwaltungsgesetzes die damit verbundenen Einwirkungen (Ablagerung von Schnee, Streugut, etc.) auf seinem Grund zu dulden hat.

**§ 26. Straßenreinigung, Schneeräumung (7)**

(2) Der Anrainer hat die durch die ordnungsgemäße Erhaltung der Straße verursachten Einwirkungen von der Straße, wie zum Beispiel Wasserableitung, Ablagerung von Schnee, Streugut, etc., auf seinem Grund zu dulden.

**Räum- und Streupflichten der Anrainer**

Seitens der Gemeinde Stallhofen wird auf die gesetzlichen Anrainerverpflichtungen, insbesondere gemäß § 93 der Straßenverkehrsordnung 1960 – StVO 1960, BGBl 1960/159 idgF, hingewiesen.

**§ 93 StVO 1960 lautet:**

(1) Die Eigentümer von Liegenschaften in Ortsgebieten, ausgenommen die Eigentümer von unverbauten land- und forstwirtschaftlich genutzten Liegenschaften, haben dafür zu sorgen, dass die entlang der Liegenschaft in einer Entfernung von nicht mehr als 3 m vorhandenen, dem öffentlichen Verkehr dienenden Gehsteige und Gehwege einschließlich der in ihrem Zuge befindlichen Stiegenanlagen entlang der ganzen Liegenschaft in der Zeit von 06:00 bis 22:00 Uhr von Schnee und Verunreinigungen gesäubert sowie bei Schnee und Glatteis bestreut sind. Ist ein Gehsteig (Gehweg) nicht vorhanden, so ist der Straßenrand in einer Breite von 1 m zu säubern und zu bestreuen.

Im Zuge der Durchführung des Winterdienstes auf öffentlichen Verkehrsflächen kann es aus arbeitstechnischen Gründen vorkommen, dass die Straßenverwaltung Flächen räumt und streut, hinsichtlich derer die Anrainer/Grundeigentümer im Sinne der vorstehend genannten bzw. anderer gesetzlicher Bestimmungen selbst zur Räumung und Streuung verpflichtet sind.

## Wir weisen ausdrücklich darauf hin, dass

- es sich dabei um eine unverbindliche Arbeitsleistung der Gemeinde Stallhofen handelt, aus der kein Rechtsanspruch abgeleitet werden kann.
- die gesetzliche Verpflichtung sowie die damit verbundene zivilrechtliche Haftung für die zeitgerechte und ordnungsgemäße Durchführung der Arbeiten in jedem Fall beim verpflichteten Anrainer bzw. Grundeigentümer verbleibt.
- eine Übernahme dieser Räum- und Streupflicht durch stillschweigende Übung im Sinne des § 863 des Allgemeinen Bürgerlichen Gesetzbuchs (ABGB) hiermit ausdrücklich ausgeschlossen wird.

Die Gemeinde Stallhofen ersucht um Kenntnisnahme und hofft, dass durch ein gutes Zusammenwirken der kommunalen Einrichtungen und des privaten Verantwortungsbewusstseins wieder eine sichere und gefahrlose Benützung der Gehsteige, Gehwege und öffentlichen Straßen im Gemeindegebiet möglich ist.

# Entsorgung von Christbäumen

**Die Gemeinde bietet die Möglichkeit an, Christbäume beim Bauhof kostenlos zu entsorgen.**

Gleichzeitig weisen wir Sie darauf hin, dass das Einsammeln von Christbäumen im Gemeindegebiet nicht vorgesehen ist. Deshalb sind KEINE BÄUME an Siedlungsstraßen oder bei den Müllsammelstationen widerrechtlich abzulegen.

WAS DU KANNST BESORGEN - KANNST DU AUCH ENTSORGEN!

# Kindergarten und Kinderkrippe Stallhofen

Mit Beginn des Kindergartenjahres konnten wir heuer in unserem Haus eine alterserweiterte Gruppe eröffnen. In der Blumenlandgruppe finden nun höchstens 3 Kinder unter 3 Jahren und 14 Kinder von 3 bis 6 Jahren Platz.

Anfang Oktober durften die Kinder des Kindergartens und der Kinderkrippe den Erntedanksonntag in der Pfarrkirche Stallhofen mitgestalten. Mit einem schönen Lied vor der Kirche bedankten wir uns für die gute Ernte. Währenddessen wurde unser Erntewagen befüllt und danach zogen die Kinder mit den Familien feierlich in die Kirche ein.

## Laternenfest- Lichterweg

Auch heuer haben die Kinderkrippe und der Kindergarten Stallhofen zu Ehren des Heiligen Martins am 8. und 9. November einen Lichterweg durch den Ort gestaltet. Nach langen Vorbereitungen trafen sich die Kinder und Eltern jeder Gruppe mit ihren selbstgebastelten Laternen im Garten des Kindergartens, um gemeinsam Laternenlieder zu singen und den ersten Teil der Geschichte vom Großen und vom Kleinen Bären zu hören. Vom Gemeindeamt weg ging es für die Familien weiter von Station zu Station. Die Geschichte der Bären begleitete uns durch ganz Stallhofen. Besonders erfreulich war, dass heuer wieder die Seniorenresidenz und die Volkschule Stallhofen bei der Stationsgestaltung mitgewirkt haben. Für die schöne musikalische Umrahmung bedanken wir uns bei den Musikschülern der Musikschule Stallhofen und den Musikschullehrern. Bei der letzten Station beim Ambrosi Museum trafen sich die Familien wieder bei Glühwein und Kinderpunsch. Ein besonderer Dank gilt Michael Pammer für die Striezelspende, Firma Grinschgl Holzbau für die schönen Holzsterne, Autoaufbereitung Grinschgl für die Apfelsaftspende, Blumen Plettig und allen anderen Mitwirkenden!

## Adventfeier

Gemeinsam mit der Kinderkrippe haben sich am Donnerstag, den 30. November alle vier Kindergartengruppen im Turnsaal getroffen, um sich mit einer Adventfeier auf die besinnliche Zeit einzustimmen. Wir freuten uns darauf, mit Liedern und Gedichten den Advent willkommen zu heißen und die ersten Kerzen unserer Adventkränze zu entzünden. Auf eine gemütliche, besinnliche und zauberhafte Weihnachtszeit im Kindergarten freuen sich alle Kinder. Wir wünschen allen Familien FROHE WEIHNACHTEN!

## Unsere Anmeldetage für das Kindergartenjahr 2023/2024:

**Dienstag, 07.02.2024**
**und Mittwoch 08.02.2024**
**jeweils von 10:00 bis 13:00 Uhr**

*Manuela Rößl und Julia Sommer*

# Volksschule Stallhofen

## Ausflug in die steirische Landeshauptstadt

Am 17. Oktober 2023 machten sich die beiden 4. Klassen gemeinsam auf den Weg nach Graz, wo wir gleich in der Früh an einer Altstadtführung teilgenommen haben. So hatten wir Gelegenheit, durch die Herrengasse zu schlendern und uns Landhaushof, Rathaus, Franziskanerviertel, Kunsthaus sowie Murinsel vor Ort anzuschauen. Nach dem sportlichen Aufstieg über die vielen Stufen zum Schloßberg, gab es erst einmal eine verdiente Jausenpause, bevor wir die Schlossbergführung in Angriff nahmen, wo wir auch einen Blick in das Innere des Glockenturms und des Uhrturms werfen konnten. Am Nachmittag stand noch eine Besichtigung des Naturkundemuseums im Joanneumsviertel am Programm, bevor es wieder retour nach Stallhofen ging.

## Brandschutzübung in der Volksschule Stallhofen

Am Freitag, den 20.10.2023, fand in der VS Stallhofen eine geplante Brandschutzübung mit starker Vernebelung des Erdgeschosses der Schule statt. Vom Absetzen

des Notrufs bis zur Evakuierung der 110 Schüler:innen mit ihren Lehrerinnen funktionierte alles reibungslos.

Auch das Eintreffen der Einsatzfahrzeuge der Feuerwehr klappte zeitgerecht, bereits fünf Minuten nach dem Ertönen des Feueralarms.

Durch die starke Nebelentwicklung versuchten drei Männer der Feuerwehr mit Atemschutzmasken die Ursache der Vernebelung zu klären, um in weiterer Folge die Vernebelung mittels Gebläsen und Öffnen der Fenster aufzulösen.

Danach konnten weitere Teams der Feuerwehr mit der Evakuierung der anwesenden Kinder und Lehrerinnen beginnen. Mit Hilfe eines Seils wurden sie von den Florianis von den jeweiligen Klassen bis zum Haupteingang durch die Schule geführt. Danach übernahmen die Verantwortung die Klassenlehrerinnen, um die Kinder sicher bis zum Sammelplatz zu bringen. Der gesamte Einsatz dauerte 35 Minuten.

## Wandertag zur Tropfsteinhöhle

Beim heurigen Herbstwandertag besuchten die dritten und vierten Klassen der Volksschule die Friedrichsgrotte. Frau Corinna Ulz erklärte den Schülern viel Wissenswertes rund um die Entdeckung und den Aufbau der Höhle. Die tolle Führung und das herrliche Herbstwetter sorgten für einen erlebnisreichen Wandertag.

## Besuch der Raika Stallhofen

Kürzlich wurden die vierten Klassen der Volksschule Stallhofen von Dominika Bialko und Nina Kiedl durch die Räumlichkeiten der ortsansässigen Raiffeisenbank geführt. Die Schüler lernten die Abläufe innerhalb der Filiale kennen, durften unterschiedliche Währungen in Händen halten, mit den Direktoren Markus Kulhanek und Mag. Reinhard Hainisch plaudern und sogar einen Blick in den Tresor werfen. Nach einer Jause konnten die Kinder das Wissen, welches sie erst erworben hatten, gleich anwenden, denn den krönenden Abschluss dieses Schultages bildete ein Quiz.

## Sch(l)au voraus: Popolina zeigt, wie man (nicht) sicher in die Schule geht

Im Rahmen des Projekts „Sicherheitsclownin Popolina. Sch(l)au voraus!“ des Vereins „Große schützen Kleine“ lernten die Schüler wie Unfälle am Schulweg und in der Schule vermeiden können. Bereits in den Wochen zuvor hatten sich die Kinder der 1. und 2. Klassen mit den speziell für das Projekt aufbereiteten Unterlagen vorbereitet, um anschließend der Clownin Popolina als kleine Sicherheitsprofis

mit Rat und Tat zur Seite zu stehen. Denn Popolina kannte sich mit Sicherheit gar nicht gut aus. Somit hatten die Kinder ganz schön zu tun, um sie vor so manchen Unfall zu schützen. Mit dem gemeinsamen Lied „Vorausschauer sind schlauer“ kam am Ende des Auftritts nochmals richtig Schwung rein. Abschließend überreichte Bürgermeister Franz Feirer den kleinen Verkehrsprofis noch eine Urkunde.

Die 1. und 2. Klassen der Volksschule Stallhofen bedanken sich recht herzlich beim Verein „Große schützen Kleine“ sowie bei Herrn Bgm. Feirer für diese tolle Möglichkeit.

## Tanzen macht Freude

Alle Klassen der Volksschule hatten in diesem Jahr die Gelegenheit vier Tanzstunden mit einer Tanzlehrerin von der Tanzschule Gider zu absolvieren. Gemeinsam wurden Choreografien zu bekannten Liedern einstudiert.

Weiters lernten die Kinder verschiedene Musikrichtungen und Tanzstile kennen. Die Bewegung zur Musik bereitet allen große Freude!

## Bäuerinnentag

Am Montag, den 16. Oktober 2023, besuchten die Bäuerinnen aus unserer Stallhofen die Volksschule. Sie erklärten den Schülern der 2. Klassen den Weg des Kürbises, vom Anbau bis zur Kürbissuppe.

Im Anschluss gab es in der Schulküche auch ein paar selbstgemachte Kostproben für die Kinder. Und alle waren sich einig: Es ist richtig lecker!

## Besuch im Gemeindeamt

Einblick in die Tätigkeit eines Bürgermeisters holten sich die Kinder der 3. Klassen, als sie am 19. Oktober Bürgermeister Franz Feirer im Gemeindeamt besuchten.

Dass die Kinder der 3. Klassen mit ihren Lehrerinnen den Bürgermeister besuchen und mit ihm diskutieren, hat schon Tradition. Bürgermeister Franz Feirer und die Bediensteten zeigten ihnen das Gemeindeamt und erklärten die vielfältigen Aufgabenbereiche einer Gemeinde. Die wissbegierigen SchülerInnen stellten viele Fragen an den Bürgermeister und machten sich interessiert über die einzelnen Geschehnisse rund um das Standesamt, das Meldewesen, Bauwesen usw. ein Bild. Zum Abschluss gab es als Stärkung eine kleine Jause.

## Nikolaus in der Volksschule

Auch die Kinder des Volksschule statteten der Nikolaus einen Besuch ab. Obgleich auch die meisten Kinder sich zu benehmen wissen war sein Begleiter der Krampus mit dabei. Die Kinder am nachstehenden Foto scheinen gegenüber den beiden Herrschaften kein schlechtes Gewissen zu haben und waren über den Besuch erfreut.

# Musikmittelschule Stallhofen

## MINT: KLAR! Projekt Filmpremiere

Die Schüler des MINT Schwerpunkts der Mittelschule Stallhofen hatten im letzten Schuljahr die Möglichkeit, beim KLAR! Projekt der Lipizzanerheimat teilzunehmen. Thema des Projektes war der Klimawandel. Gemeinsam wurden Workshops veranstaltet und eine Ausstellung besucht. Auch ein spannender Besuch im Kraftwerk in Arnstein wurde ermöglicht.

Die Schüler untersuchten das Starkregen-Ereignis im Jahr 2018. Krönender Abschluss war ein Filmdreh mit Feuerwehrkommandant Preglau.

*Dieses Video ist nun online unter folgendem Link zu bestaunen:*
*https://youtu.be/4rCHQ0r8Sp4?si=f3GuYAA1tsRrvDYM*

## Wienwoche der 4. Klassen von 17.09. bis 22.09.2023

Am ersten Tag der Wienwoche sahen sich die Abschlussklassen das Parlament sowie das Haydn-Kino, in dem am selben Abend der Film „Barbie" auf Englisch angesehen wurde, an und erlebten die Geschichte Wiens hautnah im Wiener „Time Travel". Am Dienstag wurde das Technische Museum besucht und eine Führung durch das „Jüdische Wien" gemacht. Am nächsten Morgen wurde der Stephansplatz erkundet, der in dieser Woche mehrmals besucht wurde und anschließend bei einer Führung durch den Stephansdom sowie die Kaisergruft teilgenommen. Nachmittags stand der Besuch der Karlskirche und des Schloss Belvederes am Programm. Am Donnerstag besichtigten die Schüler, samt Guide, die Schatzkammer der Habsburger. Am Praterstern stiegen alle aus um beim Planetarium Wien einen Einblick in die Galaxie zu erhalten. Anschließend vergnügten sich alle im Prater. Der letzte Tag der Wienwoche fand seinen Ausklang beim im Tiergarten Schönbrunn.

Bei der Heimfahrt wurde dem KZ Mauthausen noch einen Besuch abgestattet, bei dem die Schüler einen bewegenden Einblick in das Leben und den Alltag der Gefangenen erhielten.

Die Wienwoche war überaus lustig und eindrucksvoll! Es gab viel zu Lachen und es wird noch lange von den Erlebnissen erzählt werden. *(Bericht: Schüler der 4mb)*

## Projekttage in der 1. Klasse

Am 23. und 24.10.2023 wurde für die Schülerinnen und Schüler der 1. Klasse ein abwechslungsreiches Programm zusammengestellt. Während die Musikkids für das Musical „Ausgetickt“ die Songs probten, gab es für die restlichen 26 Kinder drei Stationen zu bewältigen.

Mit Frau Dettelbacher wurden drei Weihnachtsfiguren und -tiere bemalt, welche beim Adventzauber am Bauernhof der Familie Supp zu sehen waren. Frau Lubi hat die Jüngsten in Präsentationstechniken eingeführt und es wurde bereits mit PowerPoint gearbeitet. Mit Herrn Leitgeb gab es jede Menge Spaß und Spiel. Es musste z. B. ein Ei verpackt werden, welches den Sturz in unsere Aula „überleben“ musste. Es blieben fast alle Eier heil, außer eines. Leider sind diese zwei Tage zu schnell vergangen.

Die Schüler freuen sich bereits auf die nächsten Projekttage am 30.11. und 1.12.2023. Die Musiker können an diesen Tagen bereits Bühnenluft beim Musical schnuppern – sie werden den Chor der 2. Klasse unterstützen. Die Mintler und alle anderen werden unsere Bezirkshauptstadt Voitsberg besuchen. Es ist ein Stadtrundgang, der Besuch der Burgruine Obervoitsberg sowie Minigolfen in der Halle geplant.

*(Bericht: Team der 1. Klasse)*

## Singtage 2023 an der Musikmittelschule Stallhofen

Heuer fanden von 23. bis 24.10.2023 die im Vorjahr eingeführten Singtage an unserer Schule statt. Unter der Leitung von Stefan Waltl, Ursula Moritz und Marlen Sander haben die dritten und vierten Musikklassen unserer Schule einige Lieder zusammen gesungen und geprobt. Doch diese Lieder wurden nicht grundlos geübt. Die Lieder „Wieder naht der heil'ge Stern“, „Weihnachtsstern“ und das „Weihnachtswiegenlied“ sind unter anderem am 8. Dezember beim Adventsingen in der Pfarrkirche Stallhofen und anderen Adventveranstaltungen zu hören.

*(Bericht: Lea Graupner)*

## Auftritt beim Konzert des Männergesangsvereins

Die 3. Klassen der Musikmittelschule Stallhofen durften am 11.11.2023 beim Konzert des Männergesangsvereins Stallhofen teilnehmen. Lehrer Stefan Waltl hat die Klassen bei den Vorbereitungen tatkräftig unterstützt.

Die Aufregung vor dem Auftritt war groß. Der Schülerchor der Volksschule Stallhofen unter Leitung von Barbara Oswald war zuvor an der Reihe. Mit Begeisterung wurden die Lieder „Sonntag Bauernblues“, „I‘ve got a feeling“ und „Still“ dargeboten. Letztes Lied wurde von Schülerin Sarah Mihet am Klavier begleitet. *(Bericht: Ciara Tappler und Hannah Berger)*

## Berufspraktische Tage der 4. Klassen

Von 6. bis 10.11.2023 fanden für die beiden 4. Klassen die Berufspraktischen Tage statt. Die SchülerInnen hatten die

Gelegenheit Berufe kennenzulernen, die sie vielleicht später ergreifen möchten. Weiters soll sie dieses Praktikum bei der bevorstehenden Schul- bzw. Lehrplatzwahl unterstützen.

Von den Schülern wurden vorwiegend Betriebe in unserer Region ausgewählt (vom Tischler bis zur Floristin, Kindergartenpädagogin, EDV, div. technische Berufe, etc.), welche die Jugendlichen bestens unterstützten und einen Einblick in den Berufsalltag gewährten.


STALLHOFEN

MUSIKMITTELSCHULE

EINLADUNG

zum

TAG DER OFFENEN TÜR

am 11.01.2024

von 08:00 - 14:00 Uhr

Erkundet das Schulhaus und lernt unser Angebot kennen!

MEISTER SINGER

Österreichische Gesundheitskasse

Musik MINT Sport

Tel. +43 3142 23 763 +++ direktion@ms-stallhofen.at +++ www.ms-stallhofen.at

Musikschule DER STADT VOITSBERG
für elementare, mittlere und höhere Musikerziehung mit Öffentlichkeitsrecht

# Stadtgemeinde Voitsberg übernimmt Stallhofener Musiklehrer

Nachdem der Großteil des Musikunterrichts in den vergangenen Jahren schon mit Musiklehrer/innen der Musikschule Voitsberg abgedeckt worden ist, konnten ab dem Schuljahr 2023/24 vier weitere Musiklehrer/innen der privaten Musikschule Stallhofen von der Stadtgemeinde Voitsberg übernommen werden. Somit wird nun der gesamte Musikunterricht in Stallhofen als Zweigstelle der Musikschule Voitsberg geführt. Elf Musiklehrer/innen unterrichten aktuell 110 Kinder und Jugendliche, von der Musikalischen Früherziehung, über die Bläserklasse bis zu den verschiedensten Instrumenten. Durch diese Kooperation ist die musikalische Bildung der Stallhofner Kinder und Jugendlichen für die Zukunft abgesichert.

# Lichterweg

Am Mittwoch, den 8. und Donnerstag, den 9. November 2023 umrahmten Schüler/innen der Musikschule Voitsberg – Stallhofen musikalisch den Lichterweg der Kinderkrippe und des Kindergartens. An die 40 junge Musiker/innen der Klassen Andreas Amreich, Marianne Becker, Isabell Kollegger, Klemens Kollmann, Dimitar Scharbanov, Tanja Stock und Karl-Heinz Zapfl waren in den verschiedensten Ensembles vertreten.

# Laura Schmölzer ist Bundessiegerin!

47 Bands aus ganz Österreich zeigten bei „podium.jazz.pop.rock 2023“ ihr musikalisches Talent und ihre Bühnenpräsenz. Von 11. bis 13. Oktober 2023 fand der Bundeswettbewerb erneut in Wien, Simmering, statt. Die Künstlerinnen und Künstler von morgen beeindruckten die Jury und das Publikum einmal mehr mit Eigenkompositionen und Eigeninterpretationen.

In jeder Stilkategorie wurde ein Hauptpreis vergeben. In der Kategorie singer.vongwrite&more wurde der mit 500 Euro dotierte Hauptpreis **„podium.singer.songwriter 2023“ an Laura Schmölzer aus Stallhofen** verliehen. Neben dem Hauptpreis wurde sie auch mit einem **1. Preis ausgezeichnet und somit Bundessiegerin.** Die junge Stallhofnerin wird **an der Musikschule Bärnbach von Barbara „Babsea“ Schutting unterrichtet**. Laura sang fünf Eigenkompositionen und überzeugte die Jury mit ihrer authentischen Interpretation.

*„Die jugendlichen Musiker:innen haben Großartiges auf die Bühne gebracht, sowohl das musikalische Handwerk betreffend als auch Kreativität, Emotion und Spielfreude. Dass Österreich so viele Talente besitzt und über eine solch hohe Qualität in dieser Generation verfügt, ist ganz besonders auch den Ausbildungsinstitutionen zu verdanken, welche sich nicht zuletzt auch wegen dieses Wettbewerbes mit entsprechenden Ausbildungsangeboten weiterentwickelt haben.* ***podium.jazz.pop.rock...*** *bietet den besten österreichischen Jugendbands ein Podium, um sich zu messen, aber vor allem um sich weiterzuentwickeln. Dabei hilft der Austausch unter den Jugendlichen selbst, wie insbesondere auch die Beratung durch eine hochkarätige Jury.“*, sagt Gerhard Gutschik, Juryvorsitzender und Vorsitzender des Expertengremiums podium.jazz.pop.rock...

Woche
Das Land Steiermark
ORF St

# STEIRISCHES SÄNGER- UND MUSIKANTENTREFFEN 20

ERSATZTERMIN

BRODJAGA MUSI

BLUSN-KNEPF

SCHNODA-BIXN

MARGRETS MUSI

# SA, 13. 01. 2024

BEGINN: 19:30 I EINLASS: 18:30

## STALLHOFEN, GASTHOF RÖSSL

AB 21:00 STEIRISCH FUATGEHN MIT TANZ UND MUSIKANTENBAR

EINTRITT: € 15.- / ERMÄSSIGT 14 - 18 J. € 8.-, / AB 21:00 UHR € 5.-

VORVERKAUF: RAIFFEISENBANK STALLHOFEN, GH RÖSSL, 0664 4019520, KULTUR.HUNGER@GMX.AT

(BEREITS ERWORBENE KARTEN VON OKTOBER 2023 BEHALTEN IHRE GÜLTIGKEIT)

Müller
MODEN-POSCH
Murauer
Schmidt
Steirerland
GAST HOF RÖSSL
Raiffeisenbank Stallhofen
Ihre Bank mit Herz... seit 1899!
ZVR: 1260665657

# Kultur.Hunger.News

Mit dem **„Stallhofener Advent“** in der **Pfarrkirche Stallhofen** geht ein ereignisreiches Kultur.Hunger-Jahr zu Ende. Unter der Mitwirkung vieler örtlicher Institutionen wurden die BesucherInnen am **8. Dezember 2023** auf eine vorweihnachtliche Reise mitgenommen. Die Besonderheit daran ist, dass Text, Gesang und Musik fließend ineinander übergehen und so eine einzigartige Stimmung hervorgerufen wird.

Unter dem Titel **„Silbern glänzt Zufriedenheit“** ging es in Sabine Rinnhofer's Geschichte – zur Verfügung gestellt vom Steirischen Adventsingen – um die Frage, was es für ein zufriedenes Leben tatsächlich braucht. **Laura-Sophie Schlögl** und **Lukas Kollegger** erzählten diese sehr gekonnt und mitfühlend.

Eingebettet in diese Geschichte waren die musikalischen Beiträge folgender Mitwirkender: **Männergesangsverein, Schul- und Lehrerchor der Musikmittelschule sowie die Instrumentalgruppen Margrets Musi und Schlossberg Böhmische**.

Die Gesamtleitung lag in den Händen von **Andreas Amreich**, der das Programm zusammenstellte und auf die Geschichte abstimmte.

Anschließend wurde am Kirchplatz von Kultur.Hunger zu einer kleinen adventlichen Stärkung eingeladen.

Nun blicken wir schon auf das kommende Jahr 2024, das für uns mit dem Ersatztermin für das **„Steirische Sänger- und Musikantentreffen“ am 13. Jänner 2024 im Gasthof Rössl** beginnt. Nachdem die für Oktober geplante Veranstaltung aus Pietätsgründen abgesagt wurde, freut es uns umso mehr mit beinahe demselben volksmusikalischen Spitzenangebot aufwarten zu können.

So freuen wir uns auf die **Brodjaga Musi, Margrets Musi, die Schnodabixn und die Blusnknepf**.

Nach einer musikalischen Vorstellungsrunde öffnen der Tanzboden und die Musikantenbar des **Gasthof Rössl** frei nach dem Motto **„Steirisch fuatgehn“**. Zudem wird der Abend von **ORF Radio Steiermark** aufgezeichnet.

**Karten** sind wie gewohnt bei der Raiffeisenbank Stallhofen sowie unter kultur.hunger@gmx.at oder unter +43 664 4019520 (A. Amreich) erhältlich.

(Erworbene Karten der ursprünglichen Veranstaltung behalten ihre Gültigkeit.)

Interessierte können sich um immer bestens informiert zu sein zu unserem Newsletter anmelden: kultur.hunger@gmx.at > Newsletter.

Wir freuen uns auf ein spannendes Jahr 2024 und hoffen, mit unseren Angeboten den Kultur.Hunger von Stallhofen stillen zu können.

*Frohe Weihnachten und die besten Wünsche für das kommende Jahr!*
*Das Kultur.Hunger.Team*

# Der neue ORF-Beitrag: Was ist zu tun?

## Für alle Haushalte, die bisher schon GIS gezahlt haben, wird es ab 1.1. günstiger

Die Umstellung von den bisherigen Rundfunkgebühren auf den günstigeren ORF-Beitrag, der ab 1. Jänner 2024 für alle Hauptwohnsitz-Adressen zu zahlen ist. Für alle, die bereits bei der GIS eine Teilnehmernummer haben, besteht dabei kein Handlungsbedarf. Ihre Daten inkl. Zahlungsvereinbarung werden automatisch in das neue System übernommen. Auch bestehende Befreiungen bleiben aufrecht. Wer jedoch bislang keine Rundfunkgebühr bezahlt hat, muss sich aktiv mit seiner Hauptwohnsitz-Adresse am einfachsten unter orf.beitrag.at registrieren. Dabei ist pro Hauptwohnsitz eine volljährige Person zu melden. Geschieht dies nicht, so wird einer Person an dieser Adresse eine Vorschreibung über die Jahresgebühr geschickt. Anschließend besteht noch die Möglichkeit auf SEPA-Lastschrift (Einziehungsauftrag) und auch auf Teilzahlung umzusteigen. Bis Ende des Jahres erhalten Kundinnen und Kunden noch Schreiben von der GIS, ab Jänner 2024 von der OBS (ORF-Beitrags Service GmbH).

Mit dem ORF-Gesetz beteiligt sich jede Hauptwohnsitz-Adresse ab 1. Jänner 2024 solidarisch unabhängig davon, wie viele und welche Geräte betrieben werden und wie viele Personen dort leben. Nach dem Grundgedanken „Der ORF gehört allen“ zahlt je eine volljährige Person pro Hauptwohnsitz-Adresse einen fixen ORF-Beitrag, der 15,30 Euro pro Monat entspricht, plus etwaige Landesabgabe. Ab Jänner 2024 neu: Für Nebenwohnsitze ist kein ORF-Beitrag zu entrichten.

Handlungsbedarf für noch nicht angemeldete Bürgerinnen und Bürger an einem Hauptwohnsitz. War die Rundfunkgebühr bisher an den Besitz eines Empfangsgerätes gebunden, so ist für den ORF-Beitrag nun der Hauptwohnsitz ausschlaggebend. Das geht direkt auf orf.beitrag.at. „Im Zuge der Registrierung kann man auch auf eine bequeme Zahlung mit SEPA-Lastschrift umsteigen, wie es der Großteil unserer Kundinnen und Kunden macht. Das ermöglicht, den Gesamt-Beitrag auf das ganze Jahr aufzuteilen; entweder zweimal im Jahr für jeweils sechs Monate oder sechsmal im Jahr für jeweils zwei Monate. Wenn sich an einer Hauptwohnsitz-Adresse niemand aktiv meldet, so wird ein Zahlschein über die Jahresgebühr 2024 zugeschickt. Auch nach Erhalt des Zahlscheins kann man noch auf SEPA-Lastschrift (mit der Option auf Teilzahlung) umsteigen oder eine Befreiung beantragen.

Einen Überblick, ob die Voraussetzungen für eine Befreiung oder Zuschussleistung erfüllt sind, gibt der Online-Befreiungsrechner , erreichbar unter orf.beitrag.at

„Wer bereits jetzt von den Rundfunkgebühren befreit ist, muss nicht aktiv werden. Die Befreiung wird automatisch übernommen“, betont Hirschbeck.

### Aus GIS wird OBS

Die GIS Gebühren Info Service GmbH wird als Folge des ORF-Gesetzes in die ORF-Beitrags Service GmbH (kurz: OBS – ORF Beitrags Service) überführt. „Somit wird auch das gut eingeführte gelbe GIS-Logo verschwinden und durch das neue rot-weiß-rote OBS-Logo ersetzt. Diese Transformation stellen wir jetzt schon insofern dar, als dass wir das GIS-Logo in Grautönen neben dem OBS-Logo auf diversen Kanälen abbilden und so einen langsamen Übergang gestalten“, sagt Hirschbeck.

**RECHTSANWALTSKANZLEI MAG. LEITGEB**

Allgemeinpraxis | Ärztehaftpflicht | Schadensersatzrecht
Inkassowesen | Liegenschafts- und Immobilienrecht
Erb- und Verlassenschaftsrecht

8152 Stallhofen | Eichengasse 3
T +43 3142 / 22098
M office@ra-leitgeb.at | **www.ra-leitgeb.at**

**LEITGEB REALITÄTEN** GmbH

Vermittlung | Ankauf | Verkauf von Immobilien

8152 Stallhofen | Eichengasse 3
T +43 664 75 10 22 50
M office@leitgeb-real.com | **www.leitgeb-real.com**

# Das Pflegevermächtnis

Das Pflegevermächtnis ist ein gesetzliches Vermächtnis. Es beruht nicht auf dem Willen bzw. einer Anordnung durch den Verstorbenen, sondern ausschließlich auf Grundlage des Gesetzes. Demnach steht einer dem Verstorbenen nahestehenden Person, die diesen in den letzten drei Jahren vor seinem Tod mindestens 6 Monate in nicht bloß geringfügigem Ausmaß gepflegt hat, ein gesetzliches Vermächtnis zu. Unter Pflege versteht man jede Tätigkeit, die dazu dient, einer pflegebedürftigen Person soweit als möglich die notwendige Betreuung und Hilfe zu sichern sowie die Möglichkeit zu verbessern, ein selbstbestimmtes bedürfnisorientiertes Leben zu führen. Voraussetzung für die Inanspruchnahme des Pflegevermächtnisses ist ein durchschnittlicher Pflegeaufwand von mehr als 20 Stunden im Monat. Kein Pflegevermächtnis steht zu, wenn für die Pflegeleistungen ein Entgelt vereinbart war oder Zuwendungen gewährt wurden. Die Höhe des Vermächtnisses richtet sich nach Art, Dauer und Umfang der Leistung. Da ein genauer Stundensatz im Gesetz nicht geregelt ist, muss für den Einzelfall eine Bemessung vorgenommen bzw. diese gerichtlich ermittelt werden. Aus der Höhe des Pflegegeldes können allerdings keine unmittelbaren Rückschlüsse auf den Wert der Pflegeleistungen gezogen werden. Ebenso ist auch der Wert der Verlassenschaft für die Bemessung nicht entscheidend. Da das Ausmaß des Pflegevermächtnisses auch den Wert der Verlassenschaft übersteigen kann, ist es für die Erben beachtlich, ob man in diesem Zusammenhang eine unbedingte oder bedingte Erbantrittserklärung abgibt.

Das Pflegevermächtnis gebührt jedenfalls neben dem Pflichtteil und neben den anderen Leistungen aus der Verlassenschaft nur dann nicht, wenn der Verstorbene das verfügt hat. Das Vermächtnis kann auch nur bei Vorliegen eines Enterbungsgrundes entzogen werden.

# Christbaumaufstellen beim Kriegerdenkmal

Nach alter Tradition wurde auch heuer wieder ein Christbaum beim Kriegerdenkmal aufgestellt. Der diesjährige Baum stammt aus der Christbaumkultur von Stephan Kollegger und ist von unserem Ehrenobmann Anton Reiter gespendet worden.

Am Morgen des 20. November trafen sich ein paar Kameraden, um einen passenden Baum zu fällen und zum Kriegerdenkmal zu transportieren. Die Tanne wurde noch angepasst und im Anschluss daran gemeinsam aufgestellt. Nach vollbrachter Arbeit lud Familie Reiter noch zu einer köstlichen Jause ein.

**Ein herzliches Dankeschön an Anton und Juliane Reiter!**

# Bauernball Stallhofen

„Oberkrainer all Night long!“ war unser Motto am 4. November.

Es war uns wieder eine besondere Freude, dass so viele Gäste aus unserer Region aber auch darüber hinaus der Einladung zu unserem diesjährigen Bauernball gefolgt sind.

Dass die Tanzfläche die ganze Nacht über prall gefüllt war, ist sicherlich auf die flotten Klänge der Lungauer zurückzuführen.

In der Disco erfreute „DEEJAY Lone Wolf“ aus Stallhofen die Gäste mit stimmiger Musik.

Wir möchten uns an dieser Stelle nochmals bei allen Gästen für ihren Besuch sowie bei Sponsoren und Unterstützern unseres Bauernballes bedanken!

## Sie suchen noch ein GINiales Weihnachtsgeschenk?

**Wir haben genau das richtige für Sie! Bereits seit diesem Sommer verkaufen wir unseren Landjugend Gin - und das machen wir für den guten Zweck!**

Die Einnahmen des gesamten Gewinnes aus der Weihnachtszeit werden dem „Dr. Karl Schwer Fonds“ der Landjugend Steiermark gespendet.
Ein Fonds, der unschuldig in Not geratene Bauernfamilien und insbesondere deren Kinder unterstützt!
Sollten wir Ihr Interesse geweckt haben, würden wir uns über eine Bestellung unter 0664/4267605 sehr freuen. Der Preis pro Flasche beträgt 20 €.

# Wirbelsäulen- & Beckenbodentraining

**Beweglich bleiben – Kursstart Jänner 2024** mit Ursula Hart, Diplom-Trainerin für Wirbelsäule, Beckenboden & PILATES

**Veranstaltungsort: Turnsaal Volksschule Stallhofen**
gratis Schnupperstunde / Einstieg jederzeit möglich
**Wirbelsäulen & Beckenbodentraining: immer mittwochs**
Kursbeginn am 10.01.20243
Uhrzeit 19:15 – 20:15
**Wirbelsäulen & Beckenbodentraining: immer freitags**
Kursbeginn am 12.01.2024
Uhrzeit 18:00 – 19:00
Bitte Handtuch & Getränk mitbringen
**Nähere Infos:**
www.beweglichbleiben.webnode.at
oder unter 0680 / 55 33 033

Beweglich bleiben ist mein Ziel und gemeinsam machen wir es auch zu Ihrem! Beweglich bleiben ist mein Ziel und gemeinsam machen wir es auch zu Ihrem!

Frau Jud Ernestine aus Raßberg
feierte ihren 95. Geburtstag.

Frau Friederike Altrichter aus Stallhofen
feierte ihren 97. Geburtstag.

Frau Friederike Pinegger aus Stallhofen
feierte ihren 92. Geburtstag.

Das Ehepaar Maria und Georg Hemmer aus Stallhofen
feierten ihre Goldene Hochzeit

Das Ehepaar Anna und Günter Kleinhappel aus Stallhofen
feierte ihre Diamantene Hochzeit.

Frau Maria Eibinger aus Stallhofen
feierte ihren 95. Geburtstag,

Herr Matthias Hartlieb aus Kalchberg
feierte seinen 90. Geburtstag.

Das Ehepaar Romana und Hermann Jantscher aus Aichegg
feierten ihre Diamantene Hochzeit.*r*

Frau Sophie Heri aus Stallhofen
feierte ihren 92. Geburtstag.

Frau *Theresia Reinisch aus Stallhofen*
*feierte ihren 99. Geburtstag.*

# Alters- und Hochzeitsjubiläen ohne Foto

## Altersjubiläum

| | | |
|---|---|---|
| Augusta Stine | 95. Geburtstag | Bernau |
| Theresia Wittmann | 92. Geburtstag | Stallhofen |
| Hildegard Reicher-Kürzl | 92. Geburtstag | Kalchberg |
| Rosa Kormann | 92. Geburtstag | Kalchberg |
| Maria Hanus | 90. Geburtstag | Stallhofen |
| Anna Krippelmaier | 85. Geburtstag | Kalchberg |
| Marthalena Rössl | 80. Geburtstag | Stallhofen |
| Rosa Eibinger | 80. Geburtstag | Aichegg |
| Erna Moritz | 80. Geburtstag | Stallhofen |
| Johann Eckhardt | 93. Geburtstag | Stallhofen |
| Elisabeth Schwaiger | 93. Geburtstag | Stallhofen |
| Eleonore Brugger | 85. Geburtstag | Stallhofen |
| Maria Weißensteiner | 80. Geburtstag | Kalchberg |
| Sieglinde Höller | 80. Geburtstag | Aichegg |
| Barbara Kallpacher | 92. Geburtstag | Stallhofen |
| Herbert Madritsch | 92. Geburtstag | Stallhofen |
| Margareta Hartlieb | 85. Geburtstag | Kalchberg |
| Anna Gugg | 80. Geburtstag | Stallhofen |

## Hochzeitsjubliäen

| | | |
|---|---|---|
| Sieglinde und Josef Kainz | Eiserne Hochzeit | Stallhofen |
| Wilhelmine und Otto Bezan | Goldene Hochzeit | Raßberg |

*Die Marktgemeinde Stallhofen*
*wünscht allen Jubilaren nochmals alles Gute, Glück*
*und vor allem noch viele Jahre in Gesundheit.*

# Seniorenresidenz Stallhofen

**„Im Grunde sind es doch die Verbindungen mit Menschen, die dem Leben seinen Wert geben."** *(Willhelm von Humboldt)*

## ES GIBT IMMER WAS ZU TUN

Kräutersalze, Marmelade, Tee oder Liköre werden über das ganze Jahr hinweg selbst zubereitet.

„Wenn wir Freude am Leben haben, kommen die Glücksmomente von selber." (Ernst Ferstl) Ein großes Dankeschön dem Team vom Marktcafé Stallhofen – wir fühlen uns immer wohl. Ebenso ein großes Dankeschön an den Kindergarten Stallhofen für die farbenfrohe Gestaltung unserer Hochbeete.

## ERNTEDANKKRONE

Vielen Dank an die Landjugend Stallhofen für das gemeinsame binden der Erntedankkrone.

## ALLERHEILIGEN

Gedenkmesse unserer verstorbenen Bewohner*innen. Danke an die Faßl Thoma Musi, für die musikalische Umrahmung.

„Wer im Gedächtnis seiner Lieben lebt, der ist nicht tot, der ist nur fern; tot ist nur, wer vergessen wird." *(Immanuel Kant)*

## OKTOBERFEST

Mit Bier, Brezen, Weißwürstel sowie einem selbstgemachten Apfelstrudel luden wir am 13. Oktober zum Oktoberfest. Udo Wenders sorgte wieder für eine unglaubliche Stimmung und für unvergessliche Momente.

## LATERNENFEST UND LICHTERWEG

Vielen Dank an den Kindergarten Södingberg und Stallhofen. *Siehe Bilder auf Seite 27*

**Ein großes Dankeschön an ALLE, die uns immer wieder unterstützen und an das gesamte Team der Compass Seniorenresidenz Stallhofen.**

## WEIHNACHTSMARKT

Vom 22. bis 24. November fand unser Weihnachtsmarkt statt. Mit Punsch, Lebkuchen und Keksen verwöhnten wir unsere Bewohner*innen, Angehörigen und Besucher*innen. Vielen Dank für den zahlreichen Besuch. Danke an Frau Scherz und Frau Ruprechter für die tatkräftige Unterstützung beim Lebkuchen backen.

*Wir wünschen Ihnen eine besinnliche und schöne Adventszeit und ein gutes neues Jahr.*

# Erneuerung der Transportleitung des Sallaquellwassers

**Unser Wasserverband Söding-Lieboch besteht aus 7 Mitgliedsgemeinden (Lieboch, Hitzendorf, Söding-Sankt Johann, Krottendorf-Gaisfeld, Haselsdorf-Tobelbad, Stallhofen und Ligist) und versorgt derzeit rund 24.700 Personen mit qualitativ hochwertigem Trinkwasser.**

Das Wasser wird in insgesamt 6 Wasserspeichern mit einer Gesamtkapazität von 6.044 $m^3$ gesammelt, wobei sich der größte Hochbehälter am Dietenberg befindet und ein Fassungsvermögen von 2 Millionen Liter reinstem Trinkwasser aufweist. 2014 wurde dieser Hochbehälter, in dem Wasser von den Reinischkogel Quellen gesammelt wird, neu gebaut. Zusätzlich zum eigenen Wasser, wird dort auch Quellwasser von den Stadtwerken Köflach, welche das Wasser von den Salla-Quellen beziehen, beigemischt.

Die steigenden Bevölkerungszahlen in den Mitgliedsgemeinden und somit der erhöhte Wasserverbrauch stellen den Wasserverband immer wieder vor Herausforderungen.

Damit die Wasserversorgung auch in Zukunft problemlos gewährleistet werden kann, ist es notwendig, ständig Instandsetzungen und Revisionsarbeiten durchzuführen. Die bestehende Transportleitung für Trinkwasser im Teigitschgraben musste aufgrund von vermehrt auftretenden Rohrbrüchen, entstanden durch Materialermüdungen des Rohrmaterials PVC, in den letzten Jahren ausgetauscht werden. Dadurch ist es bei der 11,65 km langen Transportleitung immer wieder zu Ausfällen gekommen. Die PVC-Leitung wurde in einem ersten Bauabschnitt, im Jahr 2016, auf einer Länge von 3,65 km durch eine Guss-Leitung ersetzt, da dieses Material einen höheren Wasserdruck standhält und die reguläre Abnahmemenge von 20l/s, im Bedarfsfall, um zusätzlich 10l/s erhöht werden kann. **Aktuell wird im zweiten Bauabschnitt die Erneuerung der restlichen rund 8 km Transportleitung, ebenfalls mit Gussrohren, fertiggestellt**. Die neue Leitung wird voraussichtlich im November 2023 in Betrieb genommen und die dafür anfallenden Kosten betragen rund 3,3 Mio. Euro.

Somit ist gewährleistet, dass unsere Bewohner im Versorgungsgebiet weiterhin mit einwandfreiem Trinkwasser, also mit diesem wertvollen und notwendigen Lebensmittel, versorgt werden können. Ebenso werden Wasserversorger in unseren Mitgliedsgemeinden, wie die Gemeindewasserleitung Ligist, die Gemeindewasserleitung Stallhofen, WG Hallersdorf-Moosing, WG St. Johann, WG Gaisfeld und WG Krottendorf, bei Bedarf vom Wasserverband Söding-Lieboch mitversorgt.

Aber auch Wassergenossenschaften von Nachbargemeinden werden im Sinne des Wassernetzwerkes Steiermark notversorgt, so die WG Greisdorf. Die Wassergenossenschaften Mooskirchen und Stögersdorf-Mooskirchen werden im Jahr 2024 an das Wasserleitungsnetz des WV Söding-Lieboch angeschlossen und können somit den Versorgungsauftrag für ihre Gemeinde leichter durch diese zusätzliche Bezugsquelle erfüllen.

Die Gründungsmitglieder des Wasserverbandes Söding-Lieboch haben zur damaligen Zeit Pionierarbeit geleistet und den Grundstein für eine gesicherte Wasserversorgung gelegt. Auch heute steht die Aufrechterhaltung der Versorgungssicherheit und die Vorsorge für den ständig steigenden Wasserbedarf im Vordergrund.

Wir alle müssen unseren Beitrag leisten und sind dazu eingeladen, mit dem wertvollen Gut „Trinkwasser“ sorgfältig und ressourcenschonend umzugehen.

**Informationen und Technische Daten:**
**Tagesverbrauch 2000-2400 $m^3$**
In Spitzenzeiten, z. B. bei Poolfüllung kann dieser auf 4000 $m^3$ ansteigen, was eine große Herausforderung, vor allem in Trockenzeiten, für eine gesicherte Wasserversorgung darstellt. Deshalb wird ersucht, jede Poolfüllung vorher mit dem WV Söding-Lieboch abzustimmen!
Gesamtleitungslänge Verbandsbereich – 524km
Hauptleitungen - Durchmesser 80mm-300mm – ca. 226 km
Hauszuleitungen - 1 Zoll bis 6/4 Zoll ca. 298km

**Mitgliedsgemeinden des Wasserverbandes Söding-Lieboch sind:**
- Lieboch
- Söding-Sankt Johann
- Hitzendorf
- Krottendorf-Gaisfeld
- Haselsdorf-Tobelbad
- Stallhofen
- Ligist

**Wasserbezug**
- 33 eigene Quellen im Reinischkogelgebiet
- 2 Tiefbrunnen in Kleinsöding
- Zukauf Stadtwerke Köflach (bis zu 20l/s)
- Zukauf Wasserverband Graz-Umland (bis zu 20l/s)

**Wasserspeicher - Gesamtkapazität 6.044$m^3$**
- HB Dietenberg 2000$m^3$
- HB Oberwald 1500$m^3$
- HB Höllberg 1500$m^3$
- HB Krottendorfberg 30$m^3$
- HB Badegg 1000$m^3$
- HB St. Johann 14$m^3$
- **Hausanschlüsse - 6.350**
- Wohneinheiten – 8.716
- Versorgte Personen – ca. 24.700

WASSERVERBAND SÖDING-LIEBOCH

# Raiffeisenbank Stallhofen

## Sponsoring Raiffeisen Mountainbike-Skill-Park

Am 18. November 2023 nahmen unser Geschäftsleiter Dir. Markus Kulhanek und unsere Leiterin der Rechnungswesenabteilung Maria Kosmatsch im Zuge des Raiffeisen Sponsorings bei der Eröffnung des Raiffeisen Mountainbike-Skill-Park teil. Es freut uns sehr, einen Beitrag zur Errichtung dieses großartigen Parkes für Groß und Klein, geleistet zu haben. Somit wünschen wir allen Sportbegeisterten stehts Freude an der Bewegung und eine unfallfreie Fahrt!

*Ihr Team der Raiffeisenbank Stallhofen*

## Sponsoring „Annagramm“

Austropop in neuem G'wand – das brandneue Album „Wenn“ von „annagramm“ ist am Markt!

Die Raiffeisenbank Stallhofen freut sich, dass sie „Anna Hiden und Band“ bei ihrem Projekt unterstützen konnte.

Die CD ist unter anderem direkt auf „annagramm.at“ online zu bestellen – siehe Link! https://www.annagramm.at/

*Anna Hiden* *Dir. Markus Kulhanek*

## Sponsoring der Landjugend Stallhofen

Auch heuer haben wir uns wieder gefreut, als Sponsor beim Bauernball der Landjugend Stallhofen aufzutreten.

Liebe Landjugend, es ist sehr beachtlich, was ihr Jahr für Jahr auf die Beine stellt!

*Foto unten: Obmann Landjugend Manuel Läßer, Raiffeisenbank Stallhofen Dir. Markus Kulhanek, Leiterin Landjugend Johanna Stroißnig*

Liebe Kundinnen
und Kunden,

das Jahr neigt sich
in schnellen Schritten
dem Ende zu.
Deshalb ist es uns,
der Raiffeisenbank Stallhofen,
ein Anliegen, uns für das Jahr 2023
zu bedanken.
Vielen Dank für die Treue,
die netten Gespräche
und vor allem für das Vertrauen
in unser Team.

Wir wünschen Ihnen
ein wundervolles Weihnachtsfest
im Beisein Ihrer Liebsten und
wünschen Ihnen einen
guten Rutsch ins
neue Jahr 2024!

Raiffeisenbank Stallhofen

**Bienenzuchtverein Stallhofen**
www.imker-stallhofen.at

Der Bienenzuchtverein Stallhofen wünscht allen ein gesegnetes Weihnachtsfest und ein gutes neues Jahr 2024!

@obs/SchleichGmbH

Wir freuen uns über alle, die sich für das faszinierende Lebewesen BIENE interessieren und Imker:in werden wollen. Sehr gerne unterstützen wir sie dabei.

# Saison der Dämmerungseinbrüche

**Rund um die kalte Jahreszeit beginnt die Saison der Dämmerungseinbrüche. Die Polizei rät zur Vorsicht und gibt Tipps, wie man einen Einbruch in die eigenen vier Wände verhindern kann.**

Die Tage werden kürzer, die Dunkelheit bricht früher herein: Dämmerungseinbrüche haben in der Zeit von November bis März Hochsaison. Im Schutz der Finsternis verschaffen sich Kriminelle Zugang zu Häusern und Wohnungen, insbesondere dann, wenn keine Sicherheitsmaßnahmen zu erkennen oder Zeichen der Abwesenheit sichtbar sind.

Die Einbrüche erfolgen zumeist zwischen 16 und 21 Uhr, überwiegend freitags oder samstags, wenn die Täter annehmen, dass keiner zu Hause ist. Objekte, die neben Hauptverkehrsrouten liegen und von wo Täter rasch flüchten können, geraten besonders häufig ins Visier der Kriminellen. Ebenso betroffen sind Siedlungen mit schwer einsehbaren Wohnungen. Jede Möglichkeit, um in den Wohnraum zu gelangen, wird von den Tätern genutzt: Sie zwängen Terrassentüren, Fenster und Kellerzugänge auf oder nutzen Leitern beziehungsweise Einstiegshilfen wie Gartenmöbel, die im Garten herumstehen.

**Scheuen Sie sich nicht, die Polizei unter 133 anzurufen, wenn Sie eine verdächtige Wahrnehmung machen! Die Polizei überprüft das. Möglicherweise können dadurch Taten verhindert oder aufgeklärt werden.**

### Tipps der Polizei

- Fenster schließen und Terrassen- und Balkontüren versperren, auch wenn man nur kurz weggeht.
- Zeitschaltuhren und Bewegungsmelder für die Innen- und Außenbeleuchtung verwenden.
- Durch eine gute Nachbarschaft und gegenseitige Hilfe können Einbrüche verhindert werden.
- Leitern, Gartenmöbel und frei herumliegendes Werkzeug können praktische Helfer für Einbrecher sein. Sie sollten versperrt im Inneren des Hauses aufbewahrt werden.
- Bei verdächtigen Wahrnehmungen: 133!

### Wenn der Täter anwesend ist

- Den Eindruck erwecken, dass man nicht allein ist, indem man einen Namen ruft – zum Beispiel: „Helmut, hörst Du das?“
- Licht aufdrehen.
- Dem Täter die Flucht ermöglichen, sich ihm nicht in den Weg stellen.
- Sich möglichst viele Details vom Erscheinungsbild des Täters merken.
- Etwaige Kfz-Kennzeichen notieren – wichtiger Anhaltspunkt für die weitere Fahndung
- Die Polizei unter 133 rufen und Informationen zur Anzahl der Täter und Fluchtrichtung weitergeben. Telefonische Verbindung mit der Polizei halten.

### Nach einem Einbruch

- Ruhe bewahren und die Polizei unter 133 anrufen. Telefonische Verbindung mit der Polizei halten und den Anweisungen folgen.
- Nichts verändern und nichts berühren.

**Weitere Tipps findet man auf der Internetseite des Bundeskriminalamtes Eigentum schützen (bundeskriminalamt.at).**

# Ordinationszeiten der beiden Ärzte

**Ordinationszeiten von Dr. Albert Johann Kalkhofer, Tel.-Nr. 03142/22474**

| | |
|---|---|
| Montag: | 07:00 – 12:00 und 16:00 – 18:00 |
| Donnerstag: | 15:00 – 17:00 Uhr |
| Freitag: | 07:00 – 11:00 |

**Ordinationszeiten von Dr. Verena Bayer**

| | |
|---|---|
| Dienstag: | 07:00 – 11:30 |
| Mittwoch: | 07:00 – 11:30 |

MANDL
TIERARZTPRAXIS

„Wo sich Tiere riechen können"

# Was muss bei frostigen Winterverhältnissen bei Hund und Katze beachtet werden?

Auch für unsere Haustiere bringt der Winter einige Herausforderungen mit sich. Viele Katzen bevorzugen bei tiefen Temperaturen die wohlige Wärme des Hauses und beschränken ihre Ausflüge auf kurze Streifzüge ums Haus. Gehört Ihre Katze zu den Tapferen, die sich ihren Freigang nicht nehmen lässt, sollten sie darauf achten, sie eher tagsüber und nicht zu lange ins Freie zu lassen. Kontrollieren Sie öfter Fenster und Türen falls sie wieder zurück ins Haus möchte. Als Alternative empfiehlt sich eine Katzenklappe oder falls das nicht möglich ist, ein wetterfestes, isoliertes Haus an einem geschützten Platz.

Mit Hunden sollten Sie auch während der kalten Jahreszeit regelmäßig spazieren gehen. Natürlich sollte die Dauer an die Größe, das Alter und die Kondition des Hundes angepasst werden. Vor allem die empfindlichen Pfoten leiden unter Eiskristallen und Streusalz. Cremen Sie vor dem Spaziergang die Ballen mit Vaseline, Melkfett oder einem speziellen Pfotenbalsam ein und reinigen Sie nach dem Nachhausekommen den Zwischenzehenbereich mit warmem Wasser. Bei langhaarigen Hunden kann es helfen, die Haare im Pfotenbereich zu kürzen, um ein Verklumpen von Schnee und Eis zu verhindern.

Für die meisten Hunde ist eine zusätzliche Bekleidung auch bei tiefen Temperaturen nicht erforderlich. Bei sehr schlanken Rassen mit dünnem Fell, alten oder kranken Tieren, ist es eventuell notwendig bei extremen Temperaturen einen Mantel anzuziehen.

Viele Hunde lieben es Schnee zu fressen oder auch aus eisigen Bächen oder Teichen zu trinken. Das kalte Wasser reizt Rachen und Magenschleimhaut. Sehr häufig ist die Folge eine schmerzhafte Hals- und Magenschleimhautentzündung. Wenn Sie einen längeren Spaziergang planen, sollten Sie lauwarmes Wasser in einer Thermoskanne mitnehmen, um unterwegs den Durst Ihres Hundes zu stillen.

**Das Team der Tierarztpraxis Stallhofen wünscht Ihnen und Ihren Tierenein gesegnetes Weihnachtsfest und einen guten Rutsch ins Neue Jahr!**

**Unsere Öffnungszeiten zwischen den Feiertagen:**

Mittwoch, 27.12.2023, 9-11 Uhr
Donnerstag, 28.12.2023, 9-11 und 14-16 Uhr
Freitag, 29.12.2023, 9-11 und 16-18 Uhr
Samstag, 30.12.2023, 9-11 Uhr

# Motorsportclub Stallhofen

*Der MSC Stallhofen bedankt sich bei allen Fans für die tolle Unterstützung im Jahr 2023 und wir freuen uns schon auf eine erfolgreiche Saison 2024.*

*Der gesamte Club wünscht euch und euren Familien ein schönes und besinnliches Weihnachtsfest sowie einen guten Start ins neue Jahr.*

Am 6. Oktober veranstaltete der ESR Bernau in der Freizeithalle wieder das traditionelle Gemeindeturnier für die Vereine und Institutionen von Stallhofen. Um allen die gleichen Voraussetzungen zur Verfügung stellen zu können, wurden vom Verein wieder Einheitsstöcke mit leichten Platten bereitgestellt. Es meldeten sich 11 Mannschaften und es kam zu spannenden Wettkämpfen, wobei auch der Spaß nicht zu kurz kam.

Nach knapp fünf Stunden stand die Siegermannschaft vom **Team Winkler** mit Bauleiter Franz Kröll, Renate Hois, Herbert Zettl und Josef Kahr fest. Den 2. Platz belegte der **Seniorenbund** vor dem **Sportcafé Capretti**. Hinter der **Marktmusikkapelle** erreichte der **Gemeindevorstand** mit Bürgermeister Franz Feirer und Vizebürgermeisterin Dr. Rosemarie Gössler den tollen 5. Platz.

Auch der **Männergesangsverein**, das **Team Kraxner**, der **Bauernbund**, die **Landjugend** und der **Kameradschaftsbund** waren mit vollem Einsatz dabei und konnten über manch guten Schuss jubeln.

Bei der Siegerehrung, wo sich alle über schöne Warenpreise freuen konnten, bedankte sich Bgm. Feirer und Vizebgm. Dr. Gössler bei Obmann Harald Mirnig für die Durchführung dieser tollen Veranstaltung. Dieser bedankte sich bei Alois Amreich, den Gemeinderäten sowie allen Sach- und Geldspendern für die tolle Preisgestaltung und hofft, auch im nächsten Jahr wieder viele Mannschaften bei diesem Gemeindeturnier begrüßen zu können.

**Alle Stocksportinteressierten sind jeden Mittwoch zum Allgemeinschießen herzlichst eingeladen.**

*Der ESR Bernau wünscht allen ein frohes Weihnachtsfest sowie ein gesundes neues Jahr.*

**PLATZ 1**

**PLATZ 2**

**PLATZ 3**

# Marktmusikkapelle Stallhofen
## Steiermark - Austria

Die Tage werden kürzer und die Nächte immer kälter, weihnachtlich glänzen die Straßen und das Jahr neigt sich langsam seinem Ende zu. Ein Jahr voller erfreulicher Erinnerungen und schöner Momente, an die wir auch in der Marktmusikkapelle Stallhofen gern zurückdenken.

Noch mit Sonnenstrahlen im Gesicht konnten wir auch heuer das Erntedankfest musikalisch und kulinarisch unterstützen und den Herbst gemeinsam mit der Landjugend Stallhofen willkommen heißen.

Kurz darauf fand das Totengedenken des ÖKB Ende Oktober statt, das von uns musikalisch umrahmt und begleitet wurde. Als Teil heimischer Kultur und Tradition waren wir froh, nicht nur das Vereinsleben selbst, sondern vor allem auch das Leben der Gemeinde wieder mitgestalten zu können.

Wir blicken auf ein wohlklingendes und erfolgreiches Jahr zurück und freuen uns bereits auf die kommenden Veranstaltungen. So möchten wir Sie schon jetzt sehr herzlich zu unserem „Ball der Musik" am 2. Februar 2024 im Gasthaus Rössl einladen.

Währenddessen proben wir aber natürlich schon fleißig für das Frühjahrskonzert am 23. März 2024 und hoffen, Sie auch dort begrüßen und mit einem eindrucksvollen Programm begeistern zu können.

Vorher hören Sie ein Ensemble unserer Musikanten, allerdings noch beim alljährlichen Turmblasen an Heiligabend.

*Bis dahin wünschen wir Ihnen ein besinnliches Weihnachtsfest im Kreise Ihrer Familie und einen guten Rutsch ins neue Jahr!*

**Jugendfeuerwehr der FF Stallhofen**

# Friedenslicht aus Betlehem 2023!!!

Die Feuerwehrjugend hält diese Tradition selbstverständlich auch dieses Jahr aufrecht.
Sie können das Friedenslicht am „Heiligen Abend" von 8 bis 12 Uhr vor dem Feuerwehrhaus abholen. Es werden alle Sicherheitsvorkehrungen getroffen, damit Sie bedenkenlos Ihre mitgebrachte Kerze entzünden können.

*Frohe Weihnachten und alles Gute für 2024 wünscht die Kameradschaft der Freiwilligen Feuerwehr Stallhofen!*

# Mit dem Seniorenbund die schönsten Plätze Österreichs entdecken

Das **Veranstaltungsprogramm des Seniorenbundes Stallhofen** wird jedes Jahr nicht nur umfangreicher, sondern setzt auch hinsichtlich seiner Vielfalt und Qualität neue Maßstäbe. Das breit gefächerte Angebot zielt darauf ab, die ganzheitliche Lebensqualität der Seniorinnen und Senioren zu fördern, indem es sowohl physische als auch soziale Aktivitäten

umfasst. Die Mitglieder sollen die Möglichkeit haben, ihre Interessen zu entdecken, neue Kontakte zu knüpfen und aktiv am Gemeinschaftsleben teilzunehmen.

## Dazu ein kleiner Rückblick auf 2023:

- **Informationsveranstaltungen**
  mazonasregenwaldvortrag von DI Josef Schreiner und Demenzvortrag von Primar Dr. Gerald Pichler
- **Kulturelle Höhepunkte**
  Operette „Gräfin Mariza“ im Felsentheater in Fertörákos, „Konzert zum Nationalfeiertag“ des Wiener . Strauss Orchesters im Stefaniensaal
- sowie zauberhaftes Weihnachtsmärchen in der Höhle von Postojna
- **Ausflüge und Reisen**
  Tagesausflüge nach Filzmoos, zu den Weststeirischen Schlössern, ins Almenland und zur Südsteirischen Weinstraße sowie vier traumhafte Tage im Salzkammergut
- **Sportliche Aktivitäten**
  Gemeinsamer Wandertag der Bezirke Deutschlandsberg und Voitsberg im Raum „Köflach – Piber – Bärnbach“
- **Regelmäßige Zusammenkünfte**
  Gemütliche monatliche Seniorentreffs, Gedächtnistrainings und Kegelnachmittage
- **Feste und Feiern**
  Geburtstagsfeiern, eindrucksvolle Muttertagsfeier, Kastanienbraten mit Schilchersturmverkostung, Jahresrückblick mit tollen Schnappschüssen sowie als Highlight die gemeinsame Weihnachtsfeier mit Weihnachtsgeschichte, Gedichten, musikalischer Umrahmung und einem köstlichen Weihnachtsmenü
- **Gesellschaftsspiele und Unterhaltung**
  Kartenspielrunden, Teilnahme am Bezirksschnapsturnier

**... und für 2024 ist selbstverständlich wieder ein inspirierendes und für jede/jeden leistbares Veranstaltungsprogramm gestaltet worden.**

**... und das sind unsere ersten vier Höhepunkte:**

| | |
|---|---|
| Mi., 24.01. | Lodenwalke in der Ramsau mit Pferdeschlittenfahrt |
| Do., 29.02. | 4-stündiger Erste-Hilfe-Auffrischungskurs |
| Fr., 15.03. | Preisschnapsen beim GH Herlwirt in Steinberg/Ligist |
| Fr., 26.04. | Haus der Wildnis in Lunz am See/ Niederösterreich |

*Ein gesegnetes Weihnachtsfest und viel Erfolg, Gesundheit und Glück im neuen Jahr wünscht der Vorstand des SB Stallhofen*

## ... und das macht den Seniorenbund Stallhofen so einzigartig

- **Organisation von Ausflügen**
- ... erfolgt gemeinsam mit dem Busunternehmen und beinhaltet stets eine kompetente Reiseleitung sowie ein köstliches Mittagessen. Zudem bietet die Auswahlmöglichkeit aus drei gesunden Menüs den Mitreisenden größtmögliche Flexibilität.
- **Mehrtägige Reisen**
  ... werden sorgfältig in Eigenregie zusammengestellt, wobei die infrage kommenden Hotels im Vorhinein vom Reiseleiter besichtigt werden. Eine ausführliche Broschüre am Beginn der Reise, die jeden Tag im Detail beschreibt, trägt zusätzlich zur Transparenz und Vorfreude der TeilnehmerInnen bei.
- **Getränkeversorgung im Bus**
  Die durchgehende Betreuung der Mitreisenden mit alkoholfreien Getränken, Bier, Wein und Kaffee schafft eine angenehme Atmosphäre und steuert darüber hinaus zum Komfort bei – das oftmalige Ein- und Aussteigen bei Zwischenstopps fällt weg.
- **Einstiegsmöglichkeit vor Ort**
  Soweit es möglich ist, wird auf die Bedürfnisse der TeilnehmerInnen Rücksicht genommen. Es gibt bei jedem Ausflug eine ausführliche und übersichtlich gestaltete Einladung mit vorgegebenen Zustiegstellen und Abfahrtszeiten.
- **Erste-Hilfe**
  ... wird GROSSGESCHRIEBEN. Um die Sicherheit und das Wohlbefinden der TeilnehmerInnen bestmöglich zu gewährleisten, werden regelmäßig Erste-Hilfe-Auffrischungskurse durchgeführt.
- **Attraktiver Preis**
  Jede Ausfahrt wird vom Seniorenbund Stallhofen zu einem „unschlagbaren Preis“ angeboten – ohne lästige Werbeveranstaltungen!!!

**Neugierig geworden?**
**Nähere Auskünfte zum aktuellen Veranstaltungsprogramm gibt es bei Obm. Walter Reiter, Tel. 0676 / 47 32 687**

## Seniorenbund-Aktivitäten im Jahr 2024

| | |
|---|---|
| Mi., 24.01. | Lodenwalke in der Ramsau mit Pferdeschlittenfahrt |
| Mo., 19.02. | Seniorentreff beim GH Rößl um 11:00 Uhr |
| Do., 29.02. | 4-stündiger Erste-Hilfe-Auffrischungskurs Gemeindeamt Stallhofen |
| Fr., 15.03. | Bezirksschnapsturnier beim GH Herlwirt in Steinberg/Ligist |
| Fr., 12.04. | Seniorentreff beim Buschenschank Strimbauer um 17:00 Uhr |
| Fr., 26.04. | Haus der Wildnis in Lunz am See/Niederösterreich |
| Fr., 03.05. | Muttertagsfeier im Gemeindeamt Stallhofen |
| Mi., 15.05. – | Zweitagesfahrt: |
| Do., 16.05. | Landeshauptstadt Salzburg, Königssee |

**Salzkammergut - Zwölferhorn**

**Muttertagsfeier im Marktgemeindeamt Stallhofen**

**Pferdeschlittenfahrt Filzmoos**

**Schifffahrt Traunsee**

**Weststeirische Schlösser**

# 10. Michael PFEIFER. Autohaus Pfeifer. Stallhofen

## Ein Familienbetrieb auf vier Rädern

„Meinen ersten Ölwechsel hab ich mit sechs Jahren gemacht und ich weiß seit damals: Das hier ist mehr als nur ein Job zum Geld-Verdienen, es ist ein Betrieb, der uns ein Zuhause gibt. Ich wüsst' net, was besser wäre, als mit der ganzen Familie unter einem Dach zu arbeiten." Michael PFEIFER, Autohaus Pfeifer in Stallhofen

In diesem Familienbetrieb ist Autoreparatur nicht nur Handwerk, sondern Herzblut. Michael Pfeifer hat den Betrieb von seinen Eltern übernommen und setzt gemeinsam mit seiner Frau Claudia voll auf die Familientradition: Verlässlich anpacken und sich um alles kümmern, was Räder hat. Hier ist das Auto mehr als nur ein Fortbewegungsmittel – es ist ein Familienmitglied.

## Wenn das Motoröl in den Adern fließt

Werkstattluft ist für ihn wie das perfekte Tuning für einen Rennwagen – sie bringt alles auf Hochtouren: „Wir sind mehr als eine einfache Werkstatt: Wir sind die verlässliche Konstante im Auto-Leben unserer Kunden. Und das, weil wir als Team seit vielen Jahren gemeinsam für einen reibungslosen Ablauf und eine Top-Reparatur-Qualität sorgen!" freut sich Michael Pfeifer, dass er auf seine langjährigen Mitarbeiter zählen kann.

## Familie im Tank

Der Seniorchef hat seinem Sohn nicht nur die Werkzeuge in die Hand gelegt, sondern auch das unternehmerische Rüstzeug mit auf den Weg gegeben. „Ich hab ihm gezeigt, wie man einen Motor einstellt. Und wenn ich jetzt sehe, wie er das Unternehmen steuert, dann hat er das Gaspedal voll erwischt", freut sich der Vater Johann Pfeifer. Die Zusammenarbeit der beiden ist ein fein justiertes Getriebe, wo jeder Zahn ineinandergreift.

**„Nicht nur ein Autohaus, sondern Pole Position für Qualität im Familienbetrieb: Es gibt viele gute Gründe für die Nominierung!" Lukas Kalcher, Regionalstelle Voitsberg**

Dieses Autohaus ist mehr als nur eine Verkaufsfläche mit Werkstatt und Spenglerei. Angefangen haben die Eltern, die ihrer Passion für Autos folgten. Heute ist der Betrieb ein anerkanntes Familienunternehmen mit 19 Mitarbeitern, darunter neun in der Werkstatt mit zwei Lehrlingen.

*„Das Autohaus Pfeifer ist in unserer Region fest verwurzelt und seit Generationen ein Begriff: innovativ, aber bodenständig. Mit einem klugen Nachfolgekonzept und einer echten Anpack-Mentalität setzen sie Maßstäbe. Der Spirit hier ist nicht nur echt, sondern auch ehrlich: Die Familie und die Mitarbeiter sind für die Kunden da, als wären sie gute Freunde – weil sie es meistens auch sind. In einer Zeit, wo alles im Eiltempo vorbeirauscht, ist es ein echtes Vergnügen, genau diesen Betrieb für den Award ins Rennen zu schicken."* schildert Lukas Kalcher, Leiter der WKO Regionalstelle Voitsberg seine Gründe.

## Welcher Moment war für der für die Betriebsnachfolge entscheidend?

**Michael Pfeifer**: „Einen auslösenden Moment gab's nicht. Ich bin hier groß geworden. Der Betrieb ist mein Zuhause, mein Spielplatz und meine Herausforderung. Schon weit vor dem Zeitpunkt der Pension meines Vaters war für mich klar: Ich übernehme. Es fühlt sich nicht wie eine Entscheidung an, sondern wie eine logische Fortsetzung. Und mit diesen tollen Mitarbeitern ist es jeden Tag ein Leichtes, für unsere Kunden da zu sein."

## Wie hat sich Ihre Rolle verändert, seit Sie offiziell die Führung übernommen haben?

**Michael Pfeifer**: „Die Verantwortung ist eine andere. Begonnen habe ich als Lehrling für alles, jetzt bin ich der Meister der ganzen Mannschaft. Es ist, als würde man vom Schraubenschlüssel zur ganzen Werkzeugkiste aufsteigen. Jedes Werkzeug hat seinen Platz und seine Funktion. Aber das Schönste ist: Ich habe das Gefühl, dass wir alle wirklich an einem Strang ziehen. Ein Danke dafür gilt meiner Frau Claudia: Sie kümmert sich nicht nur um alles Finanzielle, ist meine rechte Hand, die mich immer unterstützt, sondern meistert nebenbei noch die Kindererziehung: Ich bin sehr froh, dass sie so sehr für unsern Betrieb einsteht."

## Welche wichtigen Schritte und Themen gab es während der Übernahme zu beachten?

**Michael Pfeifer:** „Wichtig bei der Übernahme ist, den Betrieb nicht auf den Kopf zu stellen. Wir sind ein gut geschmiertes Räderwerk, da braucht es keine Vollbremsung. Ich schau gut darauf, wo wir Gas geben können - das können wir alle sehr gut. Aber ich möchte in den nächsten Monaten auch herausfinden, wo es Pausen braucht - manchmal gibt es Streckenabschnitte, auf denen man vielleicht kurz in den Leerlauf schaltet und damit effizienter ans Ziel kommt."

## Was macht Ihnen am meisten Freude?

**Michael Pfeifer:** „Definitiv die Kommunikation und das Gefühl, dass alle an einem Strang ziehen. Für dieses Miteinander ist unser neuer Renault Sport - E Roller für die Jausenpausen ein gutes Beispiel: Der sorgt nicht nur für schnelle Snack-Runden, sondern symbolisiert auch, dass wir gemeinsam auf einer umweltfreundlichen Welle reiten. Er ist ein Dankeschön für den besonderen Einsatz der Mannschaft. Es ist dieser familiäre Spirit, den ich in jeder Ecke unseres Betriebs spürbar machen möchte."

## Was sind die nächsten Herausforderungen, die vor Ihnen liegen?

**Michael Pfeifer:** „Jedenfalls haben wir keinen Bock auf Stillstand. Wir schauen ja nicht nur unter die Motorhaube, sondern auch über den Tellerrand. Deshalb verfolgen wir auf jeden Fall das Thema bedarfsgerechte Mobilität: Ob das nun Wasserstoff-Antriebe für kleine LKWs sind oder individuelle Autovermietungen für Urlaube – die Welt bewegt sich, und wir bewegen uns mit.

Die Auszeichnungen als eines der besten Autohäuser waren kein Zufall, sondern das Ergebnis stetiger Arbeit und Anpassung. Unsere Wurzeln in der E-Mobilität, die jahrzehntelange Erfahrung und der Teamgeist sind also der perfekte Beifahrer auf dem Weg in die Zukunft. Es geht nicht darum, die Branche zu revolutionieren, sondern darum, immer ein Stück voraus zu bleiben!"

**Michael PFEIFER**
**Autohaus Pfeifer**
**Stallhofen 270**
**8152 Stallhofen**
**T. +43 3142 25657**

E-Mail: michael@renault-pfeifer.at
Web: renault-pfeifer.com/kontakt/

*Unsere Stärke ist, dass wir nicht nur Autos reparieren oder verkaufen, sondern dass die persönliche Betreuung für uns eine Familien-Tradition ist:*
*Und das ist ein Versprechen!*

*Fotoquellen: Robert Cescutti, Werner Krug, Autohaus Pfeifer 2023.*

Diese Geschichte gibt es auch online unter: https://followme.nachfolgen.at/10-pfeifer-stallhofen/

# Stellensuche

**Wir suchen Verstärkung im Bereich Werkstätte und Büro. Bei Interesse melden Sie sich bitte unter 0676 4284926.**

TRÄGER
WKO STEIERMARK · Das Land Steiermark · GRAZ · gruenderland.st
PREMIUMPARTNER
KSW · WISSEN WIE'S GELINGT · NOTARIATSKAMMER
LEADPARTNER
Steiermärkische Sparkasse

## Ärztliche Wochenend- und Feiertagsdienste

| | | |
|---|---|---|
| Dr. Verena Bayer | 8152 Stallhofen, Stallhofen 263 | 03142/22474 |
| Dr. Albert Johann Kalkhofer | 8152 Stallhofen, Stallhofen 263 | 03142/22474 |
| Dr. Peter Kobierski | 8113 St. Oswald bei Plankenwarth Nr. 219 | 03123/22440 |
| Dr. Irmgard Gradwohl | 8113 St. Bartholomä Nr. 97 | 03123/2350 |
| Dr. Roswitha Hillebrand | 8151 Hitzendorf, Hitzendorf 281 | 03137/20340 |

Betreffend der vorgesehenen ärztlichen Versorgung außerhalb der Dienstzeiten der Ärzte ist das neu installierte Gesundheitstelefon erste Ansprechsstelle.

**Das Gesundheitstelefon ist unter der Nummer 1450 erreichbar!**

Auf der Website **www.ordinationen.st online** erfahren zusätzlich, welche Arzt-Ordination in Ihrer Nähe geöffnet hat.

## Zahnärztliche Wochenend- und Feiertagsdienste

| | | |
|---|---|---|
| Dr. Gerhard Bäck | 8572 Bärnbach, Dr. Niederdorfer Straße 4 | 03142/63500 |
| Dr. Günther Erlbeck | 8570 Voitsberg, Hauptplatz 17 | 03142/25848 |
| Dr. Eva Goda-Unger | 8570 Voitsberg, Dr. Hubert-Kravcar-Platz 1 | 03142/98202 |
| Dr. Peter Gössler | 8580 Rosental, Hauptstraße 85 | 03142/22215 |
| Dr. Ursula Gratzer | 8572 Bärnbach, Piberstraße 29 | 03142/61300 |
| Dr. Karl Greinix | 8591 Maria Lankowitz, Hauptstraße 48 | 03144/2120 |
| Dr. Haymo Gruber | 8152 Stallhofen, Stallhofen 20 | 03142/25300 |
| Dr. Barbara Hiebl | 8570 Voitsberg, Rosseggergasse 8 | 03142/22254 |
| Dr. Gerhard Hunger | 8580 Köflach, Hauptplatz 9 | 03144/3736 |
| Dr. Ingrid Kammerer | 8562 Mooskirchen, Raiffeisenplatz 1 | 03137/3344 |
| Dr. Johannes Krainz | 8562 Mooskirchen, Oberer Markt 1 | 03137/34484 |
| Dr. Christian Krempl | 8580 Köflach, Judenburgerstraße 2 | 03144/72047 |
| Mag. Dr. A. Messanegger | 8152 Stallhofen, Marktplatz 5 | 03142/98237 |
| Dr. Johannes Schröttner | 8564 Krottendorf Nr. 222 | 03143/3553 |
| Dr. Brigitte Schultes | 8563 Ligist, Steinberg 311 | 03143/20809 |
| Mag. DDr. R. Stadlober | 8570 Voitsberg, Conrad von Hötzendorf Straße 17 | 03142/24230 |
| Dr. Brigitte Wendl | 8583 Edelschrott, Schulstraße 80 | 03145/630 |
| Dr. Bernhard Wieser | 8580 Köflach, Bahnhofstraße 2 | 03144/71271 |
| Dr. Rudolf M: Wieser | 8580 Köflach, Judenburgerstraße 20 | 03144/4900 |
| Dr. Rainer Zmugg | 8570 Voitsberg, Hauptplatz 43 | 03142/23355 |

# Digitales Ticket für Arztbesuch

**Dr. Gradwohl**

**Dr. Kalkhofer**

# Nachruf für Franz Kollmann

Für die liebevolle Anteilnahme und große Wertschätzung zum Abschied von meinem geliebten Franzi, unserem Papa, Schwiepa und Opa sagen wir von ganzem Herzen DANKESCHÖN. Danke an Pfarrer Gerald Krempl, Margret Pehsl und Norbert Reisinger für die großartige Unterstützung seitens der Kirche. Unser besonderer Dank ergeht an den Alpenverein Stallhofen für die ehrenvolle Begleitung.

*Sigrid Kollmann, Melanie mit Christian, Martin und Julia, Evelyn mit Christian, Selina, Maximilian und Fabienne, Sigrid mit Jakob*

# Das sollten Sie sich notieren!

## Sprechstunden des Bürgermeisters:

Die Sprechstunde des Bürgermeisters findet nach telefonischer Vereinbarung unter 03142/22038 statt.

## Amtsstunden der Gemeinde:

**Montag, Dienstag, Mittwoch** und **Freitag** von **07 bis 12 Uhr** sowie **Montag** und **Donnerstag** von **13 bis 17 Uhr**

## Kontaktdaten der Marktgemeinde Stallhofen:

8152 Stallhofen, Stallhofen 113
Telefonnummer: 03142/22038, Fax: DW 9
E-Mail: gde@stallhofen.gv.at | Website: www.stallhofen.gv.at

## Notrufnummern:

| | | | |
|---|---|---|---|
| Euro Notruf | 112 | Polizei Krottendorf | (059) 133 6194 |
| Feuerwehr | 122 | Hauskrankenpflege | (03137) 61934 |
| Polizei | 133 | Gesundheitstelefon | 1450 |
| Rettung | 144 | | |

## Sprechstunde des Notars:

Der öffentliche Notar **Dr. Gerd Tüchler**, hält bei Bedarf in seiner Kanzlei in 8570 Voitsberg, Hauptplatz 34, eine kostenlose Amtsstunde ab. Sollten Sie diese in Anspruch nehmen, so ist direkt mit der Kanzlei unter der Telefonnummer (03142) 23891 Kontakt aufzunehmen.

## Sprechstunde Rechtsanwalt:

Rechtsanwalt **Mag. Gerald Leitgeb** hält jeweils **Montags** von **16:30 bis 17:30 Uhr** in seiner Kanzlei (8152 Stallhofen, Eichengasse 3) eine kostenlose Sprechstunde ab. Herr Mag. Gerald Leitgeb ist telefonisch unter (03142)22098 erreichbar.

## Sprechstunde Steuerberater:

**Mag. Günter Kollegger** hält jeweils am **1. und 3. Montag im Monat** von **16 bis 17 Uhr** eine kostenlose Steuer-Sprechstunde. Eine Anmeldung ist zuvor bei Herr Mag. Günter Kollegger unter der Telefonnummer (0664)4077130 notwendig.

## Impressum:

**Eigentümer, Verleger und Herausgeber:**
Im Sinne der Offenlegungspflicht wird bekannt gegeben, dass die Marktgemeinde Stallhofen, 8152 Stallhofen, Stallhofen 113, Alleineigentümerin dieses Informationsblattes ist.

**Hinweis:** Für Inhalte von Artikeln, welche nicht von der Marktgemeinde Stallhofen verfasst worden sind, wird keine Verantwortung übernommen. Zugunsten leichterer Lesbarkeit wird auf geschlechterspezifische Schreibweise verzichtet. Weibliche und männliche Substantive gelten sinngemäß auch für das jeweils andere Geschlecht.

**Ziel des Mediums:** Bürgerinformation
**Redaktion:** Bürgermeister und AmtsleiterFranz Feirer
**Text/Layout:** Erwin Lesky

# Im Galopp in die Zukunft

Bei der Bildungs- & Berufsinfomesse der Lipizzanerheimat am 19. & 20. Jänner 2024 dreht sich alles um das Thema Bildung & Beruf. Den jungen Menschen werden in der Sporthalle Voitsberg

die vielfältigen Aus- und Weiterbildungsbildungsmöglichkeiten des Bezirkes präsentiert.

Ausbildungsbetriebe aus den verschiedensten Branchen, weiterführende Schulen und Beratungsstellen sind bei der zweitägigen Bildungs- und Berufsinfomesse am Fr., 19. Jänner von 08 - 14 Uhr sowie am Sa., 20. Jänner von 9 - 13 Uhr in der Sporthalle Voitsberg vertreten. Schüler:innen, Lehrstellensuchende, Eltern und Erziehungsberechtigte aber auch alle Interessierte sind eingeladen, sich einen Überblick über die regionalen Aus- und Weiterbildungsmöglichkeiten zu verschaffen. Der Eintritt ist kostenlos!

„Mit dieser Messe in der Lipizzanerheimat wollen wir vor allem Jugendlichen auf ihrem Weg in Ihre Zukunft Unterstützung bieten. Praktisches Ausprobieren ist neben den präsentierten Einblicken in die Unternehmen und Schulen besonders wichtig, um ein Gespür für die eigenen Vorlieben und Stärken zu bekommen, so Johannes Dichtinger, verantwortlich für die Regionale Koordination für Bildungs- und Berufsorientierung im Steirischen Zentralraum. „Aber auch Eltern, Pädagog:innen und interessierte Erwachsene wird Beratung und ein Einblick in die unterschiedlichen Bildungsangebote der Region ermöglicht."

Nora Arbesleitner, Regionale Jugendmanagerin der Region Steirischer Zentralraum berichtet:

„Den Schulklassen des Bezirkes steht ab der 7. Schulstufe wieder ein Quiz zur Vorbereitung auf den Messebesuch zur Verfügung. Dieses ermöglicht es, sich über regionale Bildungs- und Ausbildungsmöglichkeiten zu informieren und viel Wissenswertes zu erfahren."

Alle Aussteller:innen sowie weitere Infos rund um die Bildungs- und Berufsmesse sind zeitgerecht auf www.galopp-zukunft.at zu finden.

„Die Berufsinfomesse „Im Galopp in die Zukunft – Die Bildungs- & Berufsinfomesse der Lipizzanerheimat" wird vom Regionalmanagement Steirischer Zentralraum als Projektträger umgesetzt und durch Regionsmittel (Steiermärkisches Landes- und Regionalentwicklungsgesetz 2018) unterstützt."

**Kontakt für Fragen und Infos**

Johannes Dichtinger, Bakk. art.
Regionale Koordination für
Bildungs- und Berufsorientierung
Tel.: +43 664 15 36 873
Nora Arbesleitner, BSc MA
Regionales Jugendmanagement
Tel.: + 43 664 88 737 059

**Information für Aussteller:innen:**

**UNISERVICE Dienstleistungs-GmbH**
Norbert Stockenreitner
Tel.: 0316 3631-30
Alle Informationen zur Bildungs- und Berufsmesse „Im Galopp in die Zukunft – Die Bildungs- & Berufsinfomesse der Lipizzanerheimat" sind auf www.galopp-zukunft.at zu finden.