Zugestellt durch Österreichische Post
Amtliche Mitteilung

LIPIZZANER HEIMAT STEIERMARK

Stallhofner Gemeindenachrichten

Themen dieser Ausgabe

- Bürgermeisterbericht
  - Zentrumsgestaltung Stallhofen
  - 1. Stallhofner Markt-Festival
  - Defibrillator beim Busbahnhof
  - Neueröffnung Sportcafé
  - Glasfaserausbau in Hausdorf
  - Glasfaserausbau im Ortszentrum
  - Klimaticket
  - Kindergarten Stallhofen
  - Jagdpachtentgelt für 2023
- Stellenausschreibung Lehrling
- Hundekundenachweis- bzw. Kurs
- Rechtsinformationen
- Jubilarehrungen
- Kinder- und Bildung
- Vereinsnachrichten und diverse Meldungen
- Kinder- und Bildung
- Veranstaltungskalender
- Wichtiges

2. Ausgabe | Juli 2023

www.stallhofen.gv.at

Liebe Mitbürgerinnen und Mitbürger, liebe Jugendliche!

Diesen Bürgermeisterbericht beginne ich mit tiefer Dankbarkeit und Demut, zumal der Juli 2023 ein wichtiges Jubiläum in meiner beruflichen Laufbahn darstellt. Alles in allem bin ich bereits seit 30 Jahren in unserer Marktgemeinde tätig.

Diese 30 Jahre bedeuteten stetiges Lernen und Anpassen an sich ändernde Bedingungen. Während dieser Zeit hatte ich das Privileg, zahlreiche Kurse und Weiterbildungen zu besuchen und eine Reihe von Verwaltungsdienstprüfungen erfolgreich abzulegen. So war ich in der Lage, den ständig wachsenden Aufgaben und Herausforderungen gerecht zu werden.

Für Sie, liebe Bürgerinnen und Bürger unserer Gemeinde, tätig zu sein, ist und bleibt eine Freude und ein Privileg. Als Amtsleiter und Standesbeamter begleitete ich Sie sowohl in den glücklichen Momenten Ihres Lebens als auch in Zeiten der Sorgen und Ängste. Ich durfte Trauungen durchführen, Geburten registrieren und in traurigen Zeiten bei Beerdigungen an Ihrer Seite sein. Ihre Stärke, Ihr Mitgefühl und Ihr Engagement für unsere Gemeinde haben mich in all diesen Momenten zutiefst berührt.

Seit 2014 habe ich die Ehre, Bürgermeister unserer schönen und lebenswerten Gemeinde zu sein. Trotz der Herausforderungen, die diese Rolle mit sich bringt, eröffnet sie gleichzeitig auch viele Möglichkeiten zur Gestaltung der Zukunft unserer Gemeinde. Zahlreiche Projekte, die heute als selbstverständlich gelten, konnten dank Ihrer aktiven Beteiligung realisiert werden.

Und ich versichere Ihnen, dass ich auch weiterhin mit Leidenschaft und Elan für Sie und unsere Gemeinde tätig sein werde. Mit meiner Erfahrung, meinem Wissen und meinem Einsatz möchte ich dazu beitragen, unsere Gemeinde kontinuierlich weiterzuentwickeln. Es ist mir eine Freude, mit Ihnen in den kommenden Jahren Seite an Seite gemeinsam die Zukunft zu gestalten.

Zentrumsgestaltung Stallhofen – Phase 2

Es ist mir ein Anliegen, Sie über die Fortschritte bei der Zentrumsgestaltung unserer Marktgemeinde zu informieren. Im vergangenen Jahr sind wir an Sie herangetreten, um Ihre Ideen und Anregungen für die Weiterentwicklung unseres Zentrums zu erfahren. Ihre Beteiligung war ein großer Erfolg und hat gezeigt, wie engagiert und mit wie viel Herzblut Sie sich für Stallhofen einsetzen.

Nun starten wir in die zweite Phase dieses spannenden Projekts. Ich bin stolz, dass wir weiterhin die Unterstützung von Seiten der LandLABOR Projektentwicklungs GmbH und des Architektur Büros SuedOst haben. In der ersten Phase führten wir bereits viele gemeinsame Begehungen, Besprechungen und einen Ideenwettbewerb durch, um die Wünsche und Anregungen der Bevölkerung zu erfassen. Die Ergebnisse wurden sorgfältig ausgearbeitet und in einem Maßnahmenkatalog zusammengefasst.

In der zweiten Phase wird der Schwerpunkt auf die Umsetzung dieser Maßnahmen gelegt. Dabei stehen folgende Arbeitspakete im Mittelpunkt:

1. **Neue Bushaltestellen mit passenden Wartehäuschen:** Vorentwurfskonzepte für Bushaltestellen mit Wartehäuschen, die sich in Größe und Angebot für die Nutzer*innen unterscheiden, werden erarbeitet. Dabei wird großer Wert auf einheitliche Gestaltung, ansprechende Farbgebung und entsprechende Materialauswahl gelegt.

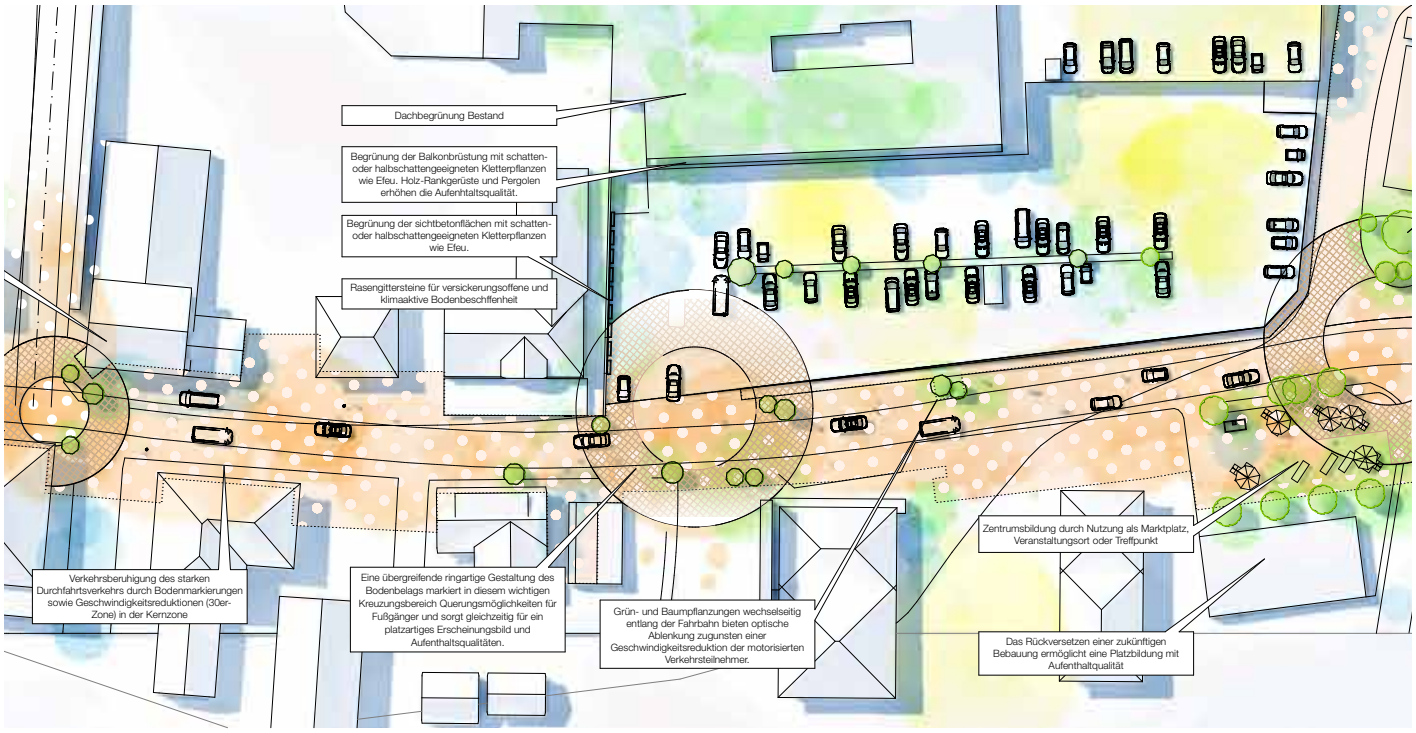

2. **Verkehrsberuhigung im Ortskern von Stallhofen:** Eine umfassende Vorentwurfsplanung vom Kreuzungsbereich „Kirchenstraße“ bis nach dem Kreuzungsbereich „Busbahnhof“ soll die Platzgestaltung, die Fußgängerübergänge und die Kreuzungsbereiche umfassen. Darüber hinaus geht es um Vorschläge für ein Parkplatzkonzept, das auch Bepflanzungen und Grünflächen einschließt. Unser Ziel ist es, sanfte Mobilität zu forcieren und den Ortskern zu attraktivieren.
3. **Neugestaltung des Schulwegs vom Busbahnhof zur Volksschule:** Die Sicherheit unserer Kinder liegt uns am Herzen. Gemeinsam mit Ihnen möchten wir daher den Schulweg vom Busbahnhof zur Volksschule neu gestalten und auch andere fußläufige Verbindungen mitberücksichtigen. Wir wollen sowohl die Schulwege sicherer machen als auch die Erreichbarkeit unserer Bildungseinrichtungen optimieren.
4. **Generationenpark im Ortszentrum:** Entsprechend den Ergebnissen unserer Bedarfserhebung soll hinter dem Busbahnhof ein Kinderspielplatz errichtet werden. In diesem Zusammenhang müssen wir uns neben der Spielplatzgestaltung auch intensiv mit der Auswahl der Spielgeräte, der Zugänglichkeit und der Freianlagengestaltung auseinandersetzen. Ein digitales Geländemodell wird uns bei der Umsetzung helfen. Dieser neu gestaltete Bereich soll auch ein Treffpunkt für die ältere Generation werden.
5. **Verkehrsberuhigung im Bereich der Kreuzung „Kindergarten“:** Eine Vorentwurfsplanung mit einer ansprechenden Gestaltung des Kreuzungsbereichs einschließlich Bepflanzung und Grünflächen wird erarbeitet, um die Verkehrssituation zu verbessern.
6. **Verkehrsberuhigung bei der Ortseinfahrt von Stallhofen:** Es gilt konkrete Maßnahmen zu setzen, um ein angenehmes Einfahren in Stallhofen zu ermöglichen.

Um keine Zeit zu verlieren, wurde in der Gemeinderatssitzung am 22. Juni 2023 bereits die Weiterführung dieses Projekts beschlossen. Ich bin überzeugt, dass wir gemeinsam viel erreichen können. Daher lade ich Sie wiederum herzlich ein, sich aktiv an der Gestaltung unseres Zentrums zu beteiligen. Über Mitwirkungsmöglichkeiten werden wir Sie rechtzeitig informieren.

Die Zentrumsgestaltung von Stallhofen ist ein bedeutendes Projekt in unserer Gemeinde. Ich bin stolz darauf, dass wir diesen Weg gemeinsam gehen. Ihre Ideen und Anregungen werden von uns umgesetzt, um Stallhofen attraktiver und lebenswerter zu machen. Danke für Ihr Engagement – ich freue mich schon auf die kommenden Herausforderungen.

1. Stallhofner Markt-Festival

Das bunte Programm hat die Besucher*innen begeistert

Das 1. Stallhofner Markt-Festival beim Freizeitzentrum Stallhofen war ein großer Erfolg! Dieses außergewöhnliche Event, das von der Marktgemeinde Stallhofen gemeinsam mit lokalen Vereinen und Gewerbetreibenden organisiert worden ist, zog über dreitausend Besucher*innen an. Es war ein Wochenende voller Spaß, Musik und sportlicher Höhepunkte, welches Jung und Alt gleichermaßen begeisterte.

Das Freizeitzentrum verwandelte sich in einen beeindruckenden Vergnügungspark, der vor allem unsere jungen Gäste in seinen Bann zog. Rund 90 mutige Besucher*innen wagten am Sonntag beim Bungee-Jumping sogar den freien Fall vom 65 Meter hohen Kranturm – ein unvergessliches Erlebnis für alle Beteiligten.

Die örtlichen Vereine und Gewerbetreibenden nutzten das

Festival, um sich bei den Ständen zu präsentieren, neue Mitglieder zu gewinnen und die Besucher*innen mit kulinarischen Köstlichkeiten zu verwöhnen. Außerdem gab es unterschiedliche Gewinnspiele, die zusätzlich für Spannung sorgten.

Ebenso beeindruckend war das musikalische Programm. Am Samstag starteten aufstrebende junge Künstler*innen mit Live-Musik. Am Abend wurde das Publikum von der Gruppe Zalar & List sowie von Julian Grabmayer mit Austropop begeistert. Zur gleichen Zeit animierte DeeJay Lone Wolf die Jugend im Partyzelt zum Tanzen. Auch der Sonntag bot ein hochkarätiges Musikprogramm mit Auftritten der Marktmusikkapelle, des MGV Stallhofen sowie der Gruppen „Södingtalsound“, „Hammerstoak“ und „Krochledern“.

Zu einem weiteren Höhepunkt des Festivals zählte die Verlosung mit Preisen im Wert von rund 4.000 Euro. Auch die sportlichen Ereignisse des Wochenendes waren beeindruckend. Der Sportverein SFL Raiffeisen Stallhofen konnte ein Meisterschaftsspiel für sich entscheiden und die Damenmannschaft des SV CNC Capretti sicherte sich im letzten Heimspiel vor vollem Stadion den Meistertitel der Saison 2022/23.

Das 1. Stallhofner Markt-Festival hat gezeigt, wie sehr Kultur, Sport und Gemeinschaft das Leben in Stallhofen bereichern. Es war eine gute Gelegenheit, um zusammenzukommen, zu feiern und neue Kontakte zu knüpfen.

Gelingen kann ein solches Fest nur durch das Engagement zahlreicher Menschen. Deshalb möchte ich mich recht herzlich beim Organisationskomitee bestehend aus Vertretern der Gemeinde, der Vereine und der Gewerbetreibenden bedanken. Ihr unermüdlicher Einsatz und ihre harte Arbeit haben dieses Festival erst möglich gemacht.

Mein Dank gilt auch den Mitarbeiterinnen im Gemeindeamt. Sie haben viele Stunden in Planung und Organisation investiert, um einen reibungslosen Ablauf sicherzustellen. Ihr Engagement im Hintergrund war von unschätzbarem Wert.

Nicht vergessen werden darf weiters der Einsatz der Mitarbeiter des Bauhofs vor, während und nach dem Festival. Ihr Fleiß und ihre Professionalität haben dazu beigetragen, dass alles rechtzeitig auf- und wieder abgebaut sowie sauber hinterlassen worden ist.

Ich bin wirklich stolz auf die gelungene Veranstaltung sowie auf alle Mitwirkende und freue mich schon auf das nächste Stallhofner Markt-Festival.

„Lebensrettender Defibrillator für Stallhofen – Gemeinschaftlicher Einsatz sichert schnelle Hilfe in Notfällen“

Die Marktgemeinde Stallhofen hat einen öffentlich zugänglichen Defibrillator (Defi) beim Busbahnhof Stallhofen installiert, der Leben retten kann. Angeschafft werden konnte das Gerät durch die finanzielle Unterstützung örtlicher Firmen. Der Defibrillator steht rund um die Uhr, sieben Tage in der Woche zur Verfügung und kann von jedermann bedient werden.

Der Standort für den Defibrillator wurde bewusst beim **Busbahnhof** gewählt, da dieser Ort zentral und leicht zugänglich ist. Untergebracht ist das Gerät in einem speziell dafür vorgesehenen Schrank, der durch eine Glasfront geschützt ist.

Mit der Anschaffung des Defibrillators ist ein weiterer Schritt im Hinblick auf die Gesundheit und Sicherheit unserer Bürger*innen gesetzt worden.

Neueröffnung vom Sportcafé im Freizeitzentrum

Nach neun erfolgreichen Jahren als Pächter des Sportcafés geht Alois Reinisch, von den meisten Luis genannt, in den wohlverdienten Ruhestand. Im Namen der Marktgemeinde Stallhofen möchte ich mich für die gute Zusammenarbeit bedanken und Luis alles Gute für seinen neuen Lebensabschnitt wünschen.

Das Sportcafé Luis war seit Oktober 2014 ein beliebter Treffpunkt für Bewohner*innen unserer Gemeinde und darüber hinaus. Es war ein Ort, an dem man sich zum Kartenspielen bzw. nach dem Sport traf oder einfach in gemütlicher Atmosphäre zusammenkam. Wir sind dankbar für die unzähligen schönen Momente, die uns Luis und sein Team in den letzten Jahren bereitet haben.

Aber keine Sorge, das Sportcafé wird nicht in Vergessenheit geraten! Eine Nachfolgerin ist bereits gefunden worden und der Betrieb kann nahtlos fortgesetzt werden. Die neue Pächterin des Sportcafés ist Sonja Capretti, ebenfalls eine Stallhofnerin. Sie wird das Café unter dem Namen „Sportcafé Capretti“ fortführen.

Ich heiße Frau Capretti herzlich willkommen und wünsche Ihr für die neue Aufgabe viel Erfolg. Ganz sicher wird Sie mit Ihrem Team das Sportcafé mit frischen Ideen bereichern.

Außerdem lade ich alle recht herzlich ein, das Sportcafé zu besuchen, um Sonja Capretti in Ihrer neuen Rolle zu unterstützen.

Glasfaserausbau in Hausdorf

Ich freue mich, Ihnen eine positive Nachricht zum Glasfaserausbau in unserer Marktgemeinde mitteilen zu können. Ihnen wurde mitgeteilt, dass der ursprünglich geplante Glasfaserausbau durch die Steirische Breitband- und Digitalinfrastrukturgesellschaft m.b.H. (SBIDI) im ersten Fördercall keine Zusage erhalten hat, sowohl bei uns als auch in den meisten ländlichen Gemeinden.

Trotz dieser Herausforderung haben wir intensiv nach neuen Möglichkeiten gesucht, um den Ausbau voranzutreiben. Als Pilotgemeinde ist es uns in Kooperation mit dem Land Steiermark und SBIDI gelungen, einen teilweisen Glasfaserausbau ohne Bundesfördermittel zu realisieren. Dieser Beschluss wurde einstimmig in der Gemeinderatssitzung am 23. März 2023 gefasst.

In den kommenden Wochen wird der Ausbau im ersten Bauabschnitt im Bereich des südlichen Teils von Stallhofen starten, beginnend auf Höhe des Freizeitzentrums entlang der Landesstraße über Bernau, Kalchberg (Bramreiterweg) bis nach Hausdorf. Die Gesamtkosten belaufen sich auf ca. 1,2 Millionen Euro, wobei das Land Steiermark die Hälfte übernimmt. Von den verbleibenden 600.000 Euro erhält die Marktgemeinde Stallhofen 300.000 Euro aus Bedarfszuweisungsmitteln, sodass nur der Restbetrag von der Gemeinde finanziert werden muss.

Wir sind uns bewusst, dass diese Art des Glasfaserausbaus ohne Bundesmittel nicht im gesamten Gemeindegebiet umgesetzt werden kann. Nichtsdestotrotz werden wir weiterhin unsere Bemühungen bei den einzelnen Fördercalls fortsetzen, um möglichst rasch eine flächendeckende Versorgung sicherzustellen.

In der Zwischenzeit gab es für die betroffene Bevölkerung im Gemeindeamt mehrere Bürgerinformationen. Bei dieser Gelegenheit erläuterten Vertreter von SBIDI die Funktionsweise von Glasfaserinternet und die Abwicklung des Projekts.

Ein wichtiger Punkt waren zudem die Kosten, die wie folgt dargestellt sind:

Preisübersicht:

Aktionszeitraum:	**300 Euro statt 600 Euro**
Planungsphase:	**600 Euro statt 900 Euro**
Bauphase:	**900 Euro statt 1.200 Euro**
Nachträglich:	**ab 2.000 Euro**

Der Preis für einen Standard-Glasfaseranschluss orientiert sich am Fortschritt des Ausbauprojekts. Wenn Sie sich bereits bei Bestellung des Anschlusses dazu entscheiden, nach Fertigstellung einen Providerdienstvertrag (24 Monate Bindung) abzuschließen, erhalten Sie einen Rabatt in Höhe von 300 Euro.

Damit der Glasfaserausbau überhaupt beginnen kann, ist eine Teilnahmequote von mindestens 40 % der im Anschlussbereich liegenden Objekte erforderlich. Im konkreten Fall haben wir die 40 %-Marke erreicht, sodass bereits mit der Detailplanung begonnen werden konnte. Laut Auskunft von SBIDI werden die Bauarbeiten voraussichtlich im Frühjahr 2024 starten.

Glasfaserausbau im Ortszentrum von Stallhofen

Des Weiteren möchte ich Ihnen eine erfreuliche Entwicklung bezüglich des Internet-Glasfaserausbaus im Ortszentrum von Stallhofen mitteilen. Aufgrund eines bereits teilweisen Glasfaserausbaus durch die A1 im Jahr 2013 und der dadurch vorhandenen Internet-Bandbreite war das Ortszentrum von Stallhofen vom SBIDI-Projekt ausgenommen. Trotzdem haben wir Gespräche mit der Energie Steiermark Breitband GmbH geführt, die ebenso Kooperationspartner von SBIDI ist, um das Ortszentrum von Stallhofen flächendeckend mit Glasfaser zu versorgen. Diesem Wunsch wurde nachgekommen und in der Gemeinderatssitzung am 22. Juni 2023 ist der einstimmige Beschluss gefasst worden, eine Kooperation zwischen der Marktgemeinde Stallhofen und der Energie Steiermark Breitband GmbH zu vereinbaren.

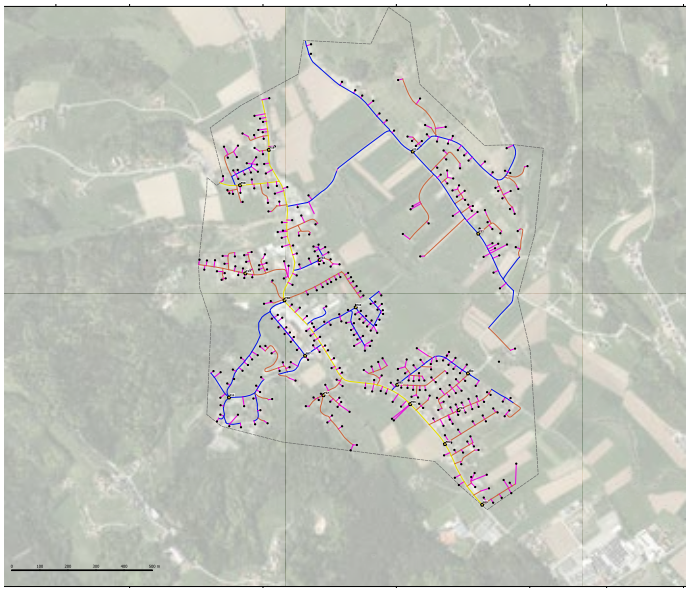

Diese Zusammenarbeit sieht vor, im angeführten Gemeindegebiet ein FTTH-Glasfasernetz (Fiber to the Home) zu errichten, bestehend aus Glasfaserleitungen, POP und Leerrohrsystemen, die der Aufnahme von Glasfaserleitungen dienen. Im Gegenzug wird die Marktgemeinde Stallhofen auf öffentlichem Gut Leitungsrechte erteilen, Grundstücke für Verteileranlagen zur Verfügung stellen und bei der Bürger*innen-Information behilflich sein. Für die Gemeinde entstehen für den Glasfaserausbau keine zusätzlichen Kosten.

Der Gemeinderat hatte bereits im vergangenen Jahr den Grundsatzbeschluss gefasst, durch SBIDI das gesamte Gemeindegebiet mit Glasfaserinternet auszustatten. Allerdings war das Ortszentrum aus rechtlichen Gründen von diesem Beschluss ausgenommen. Ich freue mich daher umso mehr, Ihnen nun mitteilen zu können, dass dieser Bereich von Stallhofen ebenso erschlossen wird.

Auch hier ist eine Teilnahmequote von mindestens 40 % notwendig. Es gelten die gleichen Aktionspreise wie beim Projekt „Hausdorf“. Nähere Informationen erfolgen in Kürze.

Der Glasfaserausbau stellt einen wichtigen Schritt im Hinblick auf eine moderne und zukunftsfähige Infrastruktur dar. Eine verbesserte Internetanbindung hat zweifellos positive Auswirkungen auf unsere Gemeinde und deren Bewohner*innen.

Ich bedanke mich bei allen Bürgerinnen und Bürgern für das Interesse am Glasfaserausbau. Nur gemeinsam können wir die Zukunft unserer Gemeinde gestalten. Ich werde Sie weiterhin über aktuelle Entwicklungen auf dem Laufenden halten und stehe Ihnen bei Fragen gerne zur Verfügung.

Klimaticket

Angesichts der zunehmenden Auswirkungen des Klimawandels hat sich die Marktgemeinde Stallhofen dazu entschlossen, aktiv Maßnahmen dagegen zu setzen. Wie viele andere Gemeinden ermöglicht nun auch Stallhofen den Bürger*innen, ein übertragbares Klimaticket zu nutzen. Ab sofort stehen in der Marktgemeinde zwei solcher Tickets zur Verfügung. Sie erlauben eine kostenlose Nutzung des gesamten steirischen öffentlichen Verkehrsverbundes einschließlich Züge, Busse und Straßenbahnen.

Für die Nutzung des Klimatickets gelten folgende Rahmenbedingungen:

- Das Klimaticket kann pro Monat für maximal fünf Tage (davon höchstens zwei aufeinanderfolgende Tage) kostenlos ausgeliehen werden.
- Eine Vorreservierung des Tickets ist telefonisch unter der Nummer 03142/22038 möglich.
- Die Abholung des Tickets erfolgt während der Öffnungszeiten im Bürgerservicebüro der Marktgemeinde.
- Das Ticket muss spätestens einen Tag nach Ablauf der vereinbarten Leihfrist in unbeschädigtem Zustand zurückgegeben werden. Bei verspäteter Rückgabe wird eine Gebühr von 10 Euro pro Tag fällig.
- Im Falle eines Verlusts oder einer Beschädigung des Tickets ist eine Erstattung des Klimatickets in Höhe von 568 Euro zu leisten.

Kindergarten – 4. Gruppe

Die öffentliche Kinderbetreuung stellt eine der großen Herausforderungen unserer Zeit dar. Die Marktgemeinde Stallhofen ist diesem wichtigen Auftrag mit der Eröffnung des Kindergartens im Jahr 2014 mit einer Kinderkrippe und drei Kindergartengruppen bereits nachgekommen. Aufgrund der großen Nachfrage und auf Wunsch der Eltern bieten wir mittlerweile auch ganztägige Betreuung in der Kinderkrippe sowie im Kindergarten an.

Der Zulauf zu unserer Einrichtung ist jedoch weiterhin sehr groß. Aus diesem Grund müssen wir ab dem kommenden Kindergartenjahr 2023/24 eine vierte Gruppe eröffnen. Diese alterserweiterte Gruppe umfasst maximal 15 Kinder. Für die zusätzliche Gruppe, die Anschaffung von Möbeln und weiterem Spielmaterial werden in diesem Jahr rund 20.000 Euro investiert.

Diese Maßnahme ist ein wichtiger Schritt, um den Bedarf an Kinderbetreuung in unserer Gemeinde zu decken. Dennoch stehen

wir in den kommenden Jahren vor neuen Herausforderungen. Gemäß den gesetzlichen Regelungen muss die Gruppengröße ab dem Kindergartenjahr 2023/24 jährlich um ein Kind reduziert werden, sodass im Jahr 2028 die Gruppengröße nur noch 20 Kinder betragen darf.

Um dieser Entwicklung gerecht zu werden, suchen wir bereits jetzt aktiv nach Lösungen. Wir stehen mit den relevanten Behörden in engem Kontakt und arbeiten an Strategien, um auch zukünftig eine qualitativ hochwertige und bedarfsgerechte Kinderbetreuung in unserer Gemeinde sicherzustellen.

Die Kinder sind unsere Zukunft und uns ist es ein großes Anliegen, ihnen eine optimale Betreuung und Förderung zukommen zu lassen. Wir werden daher auch weiterhin die Rahmenbedingungen dafür schaffen.

Ausflug der Kindergartenkinder ins Gemeindeamt Stallhofen

Anfang Juli hatten die Kinder des Kindergartens und der Kinderkrippe die aufregende Möglichkeit, das Gemeindeamt zu besuchen. Die Kinder wurden herzlich von den Mitarbeitern des Gemeindeamtes empfangen und erhielten eine ausführliche Führung durch das Gebäude. Dabei bekamen sie nicht nur einen Einblick in die verschiedenen Abteilungen und ihre Aufgaben, sondern durften auch ihre Wünsche und Anliegen äußern.

Im Anschluss wurden die Kinder in den Sitzungssaal des Gemeindeamtes eingeladen. Dort erwartete sie eine kleine Jause. Während des gemütlichen Beisammenseins unterhielten sich die Kinder angeregt mit dem Bürgermeister. Dabei zeigten sie ihr Können, beispielsweise beim Zählen oder Erkennen von Farben. Der Bürgermeister und die Mitarbeiter waren begeistert von den Fähigkeiten der Kinder und lobten ihre Fortschritte.

Der Ausflug ins Gemeindeamt Stallhofen war ein voller Erfolg und hinterließ bei den Kindern einen bleibenden Eindruck. Sie konnten nicht nur Spaß haben, sondern auch wertvolle Erfahrungen sammeln. Der Bürgermeister und die Mitarbeiter des Gemeindeamtes zeigten großes Interesse an den Anliegen und Gedanken der Kinder und trugen dazu bei, dass dieser Besuch zu einem besonderen und lehrreichen Erlebnis wurde.

Jagdpachtentgelt-Auszahlung

Die Auszahlung des Jagdpachtentgelts für das Haushaltsjahr 2023 kann bis einschließlich Montag, den 14 August 2023 beantragt werden.

Die Auszahlung des Jagdpachtentgeltes kann zu den Öffnungszeiten (Mo., Di., Mi. und Fr. von 7 bis 12 Uhr sowie Mo. und Do. von 13 bis 17 Uhr) im Marktgemeindeamt Stallhofen **schriftlich beantragt** werden. Das beantragte Jagdpachtentgelt wird im Anschluß bargeldlos (per Überweisung) ausbezahlt. Für die Beantragung können Sie auch das Formular auf der letzten Seite verwenden. Dieses ist dann vollständig ausgefüllt und fristgerecht an die Marktgemeinde Stallhofen zu übermitteln.

Das Jagdpachtentgelt beträgt **pro Hektar € 4,00** und wird an die Grundeigentümer des Gemeindejagdgebietes ausbezahlt. Die Auszahlung erfolgt erst ab 1 ha Grundfläche pro Eigentümer oder Eigentümergemeinschaft. Eine Auszahlung vor oder nach diesem Termin ist aus rechtlichen Gründen nicht möglich!

Liebe Bürgerinnen und Bürger, liebe Jugend,
ich wünsche euch einen erholsamen Sommerurlaub
mit unvergesslichen Momenten!

Genießt diese Zeit, um abzuschalten und neue Energie zu tanken. Nutzt die Gelegenheit, die unzähligen Schönheiten unserer Region zu entdecken und euch eine Auszeit vom Alltag zu nehmen. Ob daheim in Stallhofen oder in der Ferne, ich hoffe, dass ihr schöne Erfahrungen macht und wertvolle Erinnerungen sammelt. Kehrt gut erholt zurück.

Herzliche Grüße,
euer Bürgermeister:

(Franz Feirer)

MARKTGEMEINDEAMT STALLHOFEN
8152 Stallhofen, Stallhofen 113
Telefon: 03142 / 22038 | Fax: 03142 / 22038 9
E-Mail: gde@stallhofen.gv.at | Internet: www.stallhofen.gv.at

LIPIZZANER HEIMAT STEIERMARK

Stallhofen, 30.06.2023

Stellenausschreibung

Die Marktgemeinde Stallhofen sucht ab 01.09.2023 einen:

Lehrling zur/zum Verwaltungsassistentin/en

Ausbildungsschwerpunkte/Aufgaben:

- Sämtliche Tätigkeiten im Sinne der Ausbildungsvorschriften für den Lehrberuf.
- Telefonverwaltung, Terminkoordination, Schriftliche Korrespondenz.
- Erledigung des Postein- und Ausgangs, der Ablage und Evidenz.
- Unterstützung des Bürgerservices beim Parteienverkehr.
- Erstellung und Bearbeitung von Kalkulationen und Berichten.
- Entgegennahme und Bearbeitung von Anträgen.
- Mitwirkung bei gemeindeeigenen Projekten und Veranstaltungen.

Wir bieten Ihnen:

- eine abwechslungsreiche Lehre mit täglich neuen Herausforderungen.
- ein sehr gutes Arbeitsklima.
- Eine 3-jährige Ausbildung bei 40 Wochenstunden (Vollbeschäftigung) mit Lehrabschluss.

Anstellungserfordernisse:

- Erfüllung der Schulpflicht im Jahr 2023 (9 Schuljahre).
- Volle Handlungsfähigkeit.
- Die allgemeine Eignung für den Dienst.
- Einwandfreies Vorleben.

Verdienstmöglichkeit:

- Das Lehrlingseinkommen beträgt im 1. Lehrjahr € 800,--, im 2. Lehrjahr € 1.025,-- und im 3. Lehrjahr € 1.300,--.
- Berufsschule: Landesberufsschule Mitterdorf, Untere Berggasse 37, 8662 St. Barbara im Mürztal.

Der schriftlichen Stellenbewerbung sind folgende Unterlagen (in Kopie) anzuschließen:
Ein Motivationsschreiben, Staatsbürgerschaftsnachweis, Abschlusszeugnis der 8. Schulstufe, Schulnachricht der 9. Schulstufe, eine Einverständniserklärung der Erziehungsberechtigten.

Bewerbungen sind bis **spätestens Freitag, 11. August 2023**, 12.00 Uhr an die Marktgemeinde Stallhofen, Stallhofen 113, 8152 Stallhofen oder per Mail an **gde@stallhofen.gv.at** zu richten.

Gem. § 37 ff. DSG werden Ihre Daten ausschließlich zum Zwecke der Prüfung einer Anstellung verwendet. Nach Abschluss des Ausschreibungsprozesses werden sie ausschließlich auf ausdrücklichen Wunsch in Evidenz gehalten. Etwaige, im Zusammenhang mit der Bewerbung entstehende Kosten werden nicht ersetzt.

Der Bürgermeister:
Franz Feirer eh.

Hundekundenachweis bzw. -Kurs

Mit Novellierung des Steiermärkischen Landes-Sicherheitsgesetzes trat für Hundehalter ab 01.01.2013 die Verpflichtung zum Nachweis der allgemeinen Sachkunde durch einen Hundekundenachweis in Kraft. Die erforderliche Sachkunde wird durch eine 4-stündige Ausbildung erbracht.

Für wen gilt dies?

Der Hundekundenachweis muss binnen Jahresfrist nur von jenen Hundehaltern erbracht werden, die das Halten eines Hundes innerhalb der letzten 5 Jahre (ausgehend vom Tag der Meldung des Hundes bei der Gemeinde) nicht nachweisen können. Dies bedeutet im Umkehrschluss, dass Personen, die innerhalb dieser 5 Jahre zu irgendeinem Zeitpunkt (egal wie lange) bereits einen Hund nachweislich gehalten haben, keinen Hundekundenachweis benötigen.

Generell ausgenommen von der Verpflichtung, einen Hundekundenachweis zu absolvieren sind Veterinärmediziner, Zoologen, tierschutzqualifizierte Hundetrainer oder Personen die eine Jagdprüfung oder Aufsichtsjägerprüfung absolviert haben.

Abgehalten wird der Kurs von Amtstierärztin Mag. Sandra Vadlau, der Hundekundenachweis, d.h. die Kursbestätigung, wird im Anschluss an die Veranstaltung den Teilnehmern übergeben.

Anmeldung

Die Anmeldung zum Kurs hat bis spätestens 7 Tage vor dem Kurstermin (das ist bis zum 02.08.2023) im Veterinärreferat der Bezirkshauptmannschaft Voitsberg zu erfolgen und kann persönlich, schriftlich, telefonisch oder per E-Mail durchgeführt werden. Bei der Anmeldung ist neben dem vollständigen Namen und der Anschrift auch das Geburtsdatum des Kursteilnehmers, Telefonnummer und gegebenenfalls E-Mail Adresse anzugeben, sowie den Nachweis über die erfolgte Einzahlung der Kurskosten (gelbe Kassabon, siehe unten) vorzulegen.

Termin

Der theoretische Kurs findet am **Mittwoch, 09.08.2023, in der Zeit von 15:30 bis 19:30 Uhr** in der Bezirkshauptmannschaft Voitsberg, Schillerstraße 10, 8570 Voitsberg, Sitzungssaal (1. Stock) statt.

Hunde sind nicht mitzunehmen.

Kontaktdaten

Telefon:	03142/21520-261 von 8:00 bis 12:30 Uhr
Fax:	03142/21520-550
E-Mail:	bhvo-veterinaer@stmk.gv.at

Die Mindestteilnehmeranzahl für den Kurs beträgt 10 Personen, maximal können 15 Personen am Kurs teilnehmen. Kurse, bei denen die Mindestanzahl nicht erreicht wird, werden abgesagt.

Kurskosten

Gemäß Landes-Verwaltungsabgabenverordnung 2016 ist ein Betrag von **€ 41,60** im Vorhinein, **bis spätestens 02.08.2023** zu entrichten.

- Wird der **Betrag** bei der Amtskasse eingezahlt, ist der **gelbe Kassenbon als Einzahlungsbestätigung beim Veterinärreferat abzugeben.**
- Im Falle der Überweisung des Betrages (**IBAN: AT382083900000007286**) ist als **Verwendungszweck „Hundekundelehrgang" sowie der vollständige Name** anzugeben.

Barzahlungen zu Kursbeginn können nicht angenommen werden.

Achtung:
Die Amtskasse ist Montag bis Freitag von 7:30 bis 12:30 Uhr geöffnet.

Aus organisatorischen Gründen beachten Sie bitte, dass angemeldete Personen, bei denen bis zum 02.08.2023 keinen Zahlungsnachweis (Zahlungsbeleg der Amtskasse oder Kontoeingang) vorliegt, von der Anmeldungsliste gestrichen werden.

Datenschutzmitteilung

Die Bezirkshauptmannschaft Voitsberg achtet die Privatsphäre der Bürgerinnen und Bürger und speichert personenbezogene Daten nach Maßgabe des geltenden Datenschutzrechtes. Alle Informationen (Daten), die wir erhalten, werden gemäß den geltenden datenschutzrechtlichen Bestimmungen vertraulich behandelt und grundsätzlich nicht an Dritte weitergegeben, sofern wir nicht gesetzlich dazu verpflichtet bzw. berechtigt sind oder dies mit Ihrer Einwilligung bzw. auf vertraglicher Basis erfolgt.

Die Bezirkshauptmannschaft Voitsberg verarbeitet im Bereich der mittelbaren Bundesverwaltung und der Landesverwaltung auf Basis von Gesetzen und Verordnungen (Hoheitsverwaltung), auf Basis von Verträgen, Anträgen, Richtlinien, Einwilligungen (Privatwirtschaftsverwaltung) sowie zur Wahrung eines berechtigten Interesses.

Verantwortlicher für die Datenverarbeitung ist der Bezirkshauptmann. Dieser hat einen weisungsfreien Datenschutzbeauftragten bestellt. Für Fragen und Informationen steht Ihnen dieser wie folgt zur Verfügung: Tel 0316/877-4110, E-Mail: dsb@stmk.gv.at

Nach den Art. 15 ff DSGVO besteht grundsätzlich ein Recht auf Auskunft, Berichtigung, Löschung, Einschränkung der Verarbeitung, Widerspruch sowie in bestimmten Fällen auf Datenübertragbarkeit, sofern dem keine gesetzlichen Gründe entgegenstehen. Diese Rechte können postalisch (8570 Voitsberg, Schillerstraße 10) oder per E-Mail bhvo@stmk.gv.at geltend gemacht werden.

Bitte haben Sie Verständnis, dass wir ohne Ihre Daten Ihre Angelegenheit nicht bearbeiten können, sofern wir nicht von Amtswegen vorzugehen haben.

RECHTSANWALTSKANZLEI MAG. LEITGEB

Allgemeinpraxis | Ärztehaftpflicht | Schadensersatzrecht
Inkassowesen | Liegenschafts- und Immobilienrecht
Erb- und Verlassenschaftsrecht

8152 Stallhofen | Eichengasse 3
T +43 3142 / 22098
M office@ra-leitgeb.at | **www.ra-leitgeb.at**

LEITGEB REALITÄTEN GmbH

Vermittlung | Ankauf | Verkauf von Immobilien

8152 Stallhofen | Eichengasse 3
T +43 664 75 10 22 50
M office@leitgeb-real.com | **www.leitgeb-real.com**

Ist das Kaufanbot über eine Immobilie bereits ein verbindlicher Kaufvertrag?

Ein Anbot ist grundsätzlich der Vorschlag einen Vertrag mit einem bestimmten Inhalt abzuschließen. Damit das Anbot angenommen werden kann, muss es inhaltlich ausreichend bestimmt sein, also alle Punkte enthalten, die für den Vertrag wesentlich sind. Im Angebot muss der Wille zum Ausdruck kommen, dass der Anbotsteller sich selber binden möchte.

Beabsichtigt man eine Immobilie zu erwerben, muss dem Verkäufer ein Kaufanbot gemacht werden, denn das schlichte Inserieren einer Immobilie ist noch kein verbindliches Angebot, das man mit einem „Ja, ich möchte die Immobilie erwerben" angenommen werden kann. Es ist lediglich die Einladung an den potentiellen Käufer ein Angebot bzw Anbot zu stellen.

Das Kaufanbot muss gut überlegt und sorgfältig aufgesetzt sein. In diesem werden schließlich alle wesentlichen Parameter des Kaufvertrages festgelegt. Das Kaufanbot ist, sobald es einmal angenommen ist, bereits ein gültiger Kaufvertrag. Es ist daher sorgfältig zu erstellen und alle wesentlichen Punkte sind zu berücksichtigen. Im Kaufanbot werden bereits wesentliche Punkte wie die Modalitäten der Kaufpreiszahlung, Gewährleistungsfragen, die Lastenfreiheit der Immobilie und der Termin der Übergabe festgelegt.

Das Kaufanbot ist somit bereits ein verbindlicher Kaufvertrag sobald es vom Verkäufer angenommen wird. Dieser Umstand ist vielen Menschen nicht bewusst. Das angenommene Angebot ist eine wirksame Verpflichtung für den Käufer einen entsprechenden (grundbuchsfähigen) Kaufvertrag abzuschließen und damit den Kaufpreis zu bezahlen und die Liegenschaft zu übernehmen. Erst dieser grundbuchsfähige Kaufvertrag kann dann auch im Grundbuch eingetragen werden. Will sich der Käufer an das abgegebene Kaufanbot nicht halten hat der Verkäufer die Wahl den Käufer zur Einhaltung des so zustande gekommenen Kaufvertrages gerichtlich zu zwingen oder vom Käufer Schadenersatz zu verlangen, sofern ihm ein Schaden entstanden ist.

Neu in Stallhofen: Leitgeb Realitäten GmbH, Ihr kompetenter Ansprechpartner bei der Vermittlung, dem Ankauf und der Bewertung von Immobilien.

Kultur.Hunger.News

Die Sommersaison ist in vollem Gange und auch Kultur.Hunger nutzt diese Zeit für zwei wunderbare Veranstaltungen im Freibereich des Ambrosi-Museums.

So durften wir am Mittwoch, den 12. Juli die Band **Annagramm** rund um Sängerin und Liedermacherin **Anna Hiden** begrüßen. Sie boten einen Abend lang Austropop in neuem Gewand mit Herz und Verstand. Durch die Kombination von Steirischer Harmonika, Klavier, Schlagzeug und Bass mit dreistimmigem Gesang kreiert die Band ihren bodenständigen, ehrlichen und erdigen Sound. Hand in Hand mit den deutschen Texten, die keine Umwege zulassen, haben sie Herzen und Gedanken des Publikums berührt. Gänsehautmomente waren vorprogrammiert.

Als weiteres Open-Air und Highlight des Jahres dürfen wir am **Mittwoch, den 9. August**, das international renommierte Duo **BartolomeyBittmann** in Stallhofen begrüßen.

Der Cellist **Matthias Bartolomey** und der Geiger und Mandolaspieler **Klemens Bittmann** führen in ihrem Zusammenspiel ihr stark in der klassischen Musiktradition verankertes Instrumentarium auf einen neuen Weg.

Von Beginn an lag der Fokus der beiden Musiker auf Eigenkompositionen und auf dem Experimentieren mit neuen Spieltechniken für Cello, Violine und Mandola.

Die musikalische Bandbreite erstreckt sich von wuchtigen Rock-Riffs und virtuos rasenden unisono Passagen bis hin zu intimen Grooves und einfühlsamen Kantilenen. Der Schwerpunkt liegt dabei stets auf der Suche nach der akustischen Essenz ihrer Instrumente, ohne Verwendung von Elektronik oder Effektgeräten.

Das äußerst spannende Konzert beginnt am **9. August 2023** um **19:30 Uhr** im Hof des **Ambrosi-Museums** (bei Schlechtwetter in der Aula der Mittelschule Stallhofen).

Karten sind bei der Raiffeisenbank Stallhofen und bei Kultur.Hunger unter 0664 4019520 sowie per Mail an kultur.hunger@gmx.at erhältlich.

Wir freuen uns auf einen schönen Konzertsommer.

Das Kultur.Hunger.Team!

Hundehalterhaftung -

Muss mein Hund an der Leine geführt werden

Da dieses Thema nach wie vor für viele Hundebesitzer unklar ist und für betroffene Personen (Anrainer an öffentlichen Straßen, Wegen und Plätzen sowie Spaziergeher) Fragen in den Raum stellt wird der Artikel aus dem Jahr 2018 nochmals wiedergegeben. Die Rechtsanwaltskanzlei Mag. Leitgeb führte hierzu Folgendes aus:

„Für die Beantwortung der obigen Frage sind primär die verschiedenen Landesgesetze zu beachten, in welchen die Leinen und Beißkorbpflicht geregelt wird. Für das Bundesland Steiermark ist in die-sem Zusammenhang § 3 b Stmk. Landes- Sicherheitsgesetz zu beachten, welche Bestimmung nähere Informationen zum Maulkorb- und Leinenzwang festlegt, ebenso wie Bestimmungen in Bezug auf die Verunreinigung durch öffentlich zugängliche, insbesonders städtische Bereiche, die stark frequentiert werden, durch Hunde.

Grundsätzlich haben Hundehalter ihre Tiere so zu beaufsichtigen, oder zu verwahren, dass dritte Personen weder gefährdet noch unzumutbar belästigt werden.

An öffentlich zugänglichen Orten sind Hunde entweder mit einem um den Fang geschlossenen Maulkorb zu versehen oder so an der Leine zu führen, dass eine jederzeitige Beherrschung des Tieres gewährleistet ist.

Dasselbe gilt für öffentliche Parkanlagen, ausgenommen davon sind Flächen, die als Hundewiesen gekennzeichnet und eingezäunt sind.

Parallel dazu regelt das Allgemeine Bürgerliche Gesetzbuch im § 1320 die Tierhalterhaftung. Gemäß der vorgenannten Gesetzesbestimmungen ist derjenige für einen Schaden, der durch ein Tier herbeigeführt worden ist, verantwortlich, der es dazu angetrieben, gereizt oder zu verwahren vernachlässigt hat. Der Halter haftet demnach, wenn er nicht beweist, dass er für die erforderliche Verwahrung oder Beaufsichtigung des Tieres gesorgt hat. § 1320 ABGB normiert demnach eine Beweislastumkehr zugunsten des Tierhalters.

Wie der Oberste Gerichtshof in seiner Judikatur ausführt, darf das Erfordernis der Beaufsichtigung eines Tieres jedoch nicht überspannt werden. Der Tierhalter hat das vorzukehren, was von ihm unter Berücksichtigung des bisherigen Verhaltens des Tieres billigerweise erwartet werden kann.

Sofern dem Tierhalter die Eigenschaften eines Tieres bekannt sind, oder sie ihm bei gehöriger Aufmerksamkeit bekannt hätten sein müssen, hat er auch für die Unterlassung der in Anbetracht dieser besonderen Eigenschaften erforderlichen und nach der Verkehrsauffassung vernünftigerweise zu erwarteten Vorkehrungen einzustehen.

Zu § 1320 ABGB besteht eine Fülle an Rechtsprechung, sodass die Rechtslage durch einen hohen Grad an Unübersichtlichkeit geprägt ist. Welche Verwahrung und Beaufsichtigung durch den Tierhalter erforderlich ist, hängt von den Umständen des Einzelfalles ab. Bei der Bestimmung des Maßes der erforderlichen Beaufsichtigung und Verwahrung spielen insbesondere die Gefährlichkeit eines Tieres nach seiner Art und Individualität und die Möglichkeit der Schädigung durch das spezifische Tierverhalten eine Rolle. Je gefährlicher ein Tier ist, desto sorgfältiger ist es zu verwahren. Stellt ein Tier eine Gefährdung der körperlichen Unversehrtheit von Menschen dar, umfasst die geforderte Verwahrung Maßnahmen wie Einzäunen, Anketten, Anlegen eines Maulkorbes oder Führen an der Leine. Außerhalb des Bereiches von Haus und Hof hängen die den Hundehalter treffenden Pflichten von den Rahmenbedingungen ab. Ist es zB Zweck eines gemeinsamen Spazier-gangs, den mitgeführten Hunden Auslauf zu gewähren, besteht keine Veranlassung für eine besondere Verwahrung der nicht bösartigen, folgsamen Hunde zu sorgen. Lassen Hundehalter ihre an sich gutmütigen Hunde im gegenseitigen Einverständnis frei laufen, so kann dem einen Halter daher kein Vorwurf gemacht werden, wenn sich der Andere bei einem Zusammenstoß mit den spielenden Hunden verletzt. So wurde etwa bei Spaziergängen im freien Gelände (Stadtwäldchen) eine Verkehrsübung anerkannt, dass Hundehalter ihre nicht bösartigen folgsamen Hunde frei umherlaufen lassen können.“

TIERARZTPRAXIS
STALLHOFEN

Dank Ihrer Treue und Unterstützung ist die Ordination in den letzten Jahren gewachsen und bringt täglich neue wundervolle Herausforderungen mit sich.

Um diesen in Zukunft noch besser gewachsen zu sein, bieten wir neben **Röntgen, Zahnröntgen, Blutlabor** auch noch **Bauch-, Herzultraschall** und **Physiotherapie** an.

Zusätzlich haben wir unsere Öffnungszeiten erweitert.

Montag 9-11 Uhr, 16-18 Uhr
Dienstag 16-18 Uhr
Mittwoch 9-11 Uhr
Donnerstag 9-11 Uhr, 14-16 Uhr
Freitag 9-11 Uhr, 16-18 Uhr
Samstag 9-11 Uhr

Eine gute tiermedizinische Begleitung beginnt mit dem Vertrauen von Patienten und Besitzern. Nur der ruhige und vertrauensvolle Umgang miteinander, erlaubt eine genaue und allumfassende Anamnese, unterstützt durch moderne Geräte und diagnostische Verfahren. Unser Bestreben ist es, durch eine gute Vorsorge und Beratung unserer Patienten, Krankheiten nicht nur zu behandeln, sondern primär zu vermeiden. Da es uns wichtig ist einen besonderen Kontakt zu jedem Tier aufzubauen, nehmen wir uns viel Zeit für Ihre Anliegen. Um unnötige Wartezeiten und Stress für Ihr Tier zu vermeiden, bitten wir um telefonische Terminvereinbarung.

Wir freuen uns auf die weitere Zusammenarbeit.

Das Team der Tierarztpraxis Stallhofen: Mag. Eva Mandl, Mag. Ccrp Danielle Hoffmann, Christine Reicher und Gertrud Kröpf

Tierarztpraxis Stallhofen | Mandl-Hoffmann OG
Mag vet. med. Eva Mandl | Mag vet. med. Danielle Hoffmann
A-8152 Stallhofen, Marktplatz 5
0664/1474978 | office@tierarztpraxis-stallhofen.at

Frau Angela Matlas aus der Seniorenresidenz
feierte im Mai ihren 92. Geburtstag.

Bgm. F. Feirer

Frau Rosa Kanner aus der Seniorenresidenz
feierte ihren 85. Geburtstag.

Bgm. F. Feirer

Das Ehepaar Theresia und Franz Pölzl aus Kalchberg
feierte im Mai ihre Goldene Hochzeit.

Bgm. F. Feirer

Frau Theresia Dokter aus Stallhofen
feierte im Juni ihren 91. Geburtstag.

Viz.Bgm. Dr. R. Gösslerr

Herr Adolf Gössler aus Muggauberg
feierte im Juni seinen 92. Geburtstag.

Herzlich gratulieren wir auch folgenden Jubilaren:

Frau Franziska Überbacher aus der Seniorenresidenz feierte im April ihren 93. Geburtstag.

Frau Anna Albrecht aus Kalchberg
feierte im Mai ihren 93. Geburtstag.

Frau Erika Pichler aus Stallhofen
feierte im Mai ihren 85. Geburtstag.

Herr Johann Lesky aus Bernau
feierte im Mai seinen 80. Geburtstag.

Frau Justine Weiss aus der Seniorenresidenz
feierte im Juni ihren 93. Geburtstag.

Frau Friederike Hausegger aus Stallhofen
feierte im Juni ihren 91. Geburtstag.

Herr Werner Hausegger aus Raßberg
feierte im Juni seinen 80. Geburtstag.

Waltraud und Willi Schicker aus Stallhofen
feierten im Mai ihre Diamantene Hochzeit.

Vertrauenswürdige Gesundheitsinformationen über Smartphone- und Tablet finden

Das Internet und digitale Medien nehmen eine immer größere Rolle in unserem Alltag ein und wir kommen in manchen Fällen nicht mehr ohne aus. Auch Werbung begegnet uns auf allen Kanälen und manchmal fällt es schwer zu unterscheiden, welche Quellen vertrauenswürdig sind. Doch besonders bei Gesundheitsthemen ist es wichtig zu wissen, wo ich Informationen finden kann, woran ich vertrauenswürdige Quellen erkenne und wie ich mich vor Fehlinformationen und Betrügereien schützen kann.

Aus diesem Grund veranstaltet akzente im Herbst 2023 und im Jahr 2024 Smartphone- und Tablet Kurse zum Themenschwerpunkt Gesundheit im Bezirk Voitsberg. Das Kursangebot richtet sich speziell an Frauen und Männer ab 60 Jahren, die bereits ein Smartphone oder Tablet besitzen und ihre Kenntnisse erweitern und vertiefen möchten.

Im 6-teiligen Kurs erfahren Sie, wie Sie im Internet (Gesundheits-)Informationen suchen und finden, welchen Quellen Sie vertrauen können und wo Vorsicht geboten ist, welche hilfreichen Apps es rund um das Thema Gesundheit gibt und wie sie diese verwenden können. Darüber hinaus erweitern und festigen Sie Ihre Grundkenntnisse im Umgang mit Smartphone und Tablet.

Unsere erfahrenen Digital-Trainerinnen stehen Ihnen während des gesamten Kurses zur Seite. Sie können Ihre Fragen stellen, viel üben und Ihr Wissen vertiefen. Dabei achten wir besonders auf ein Lerntempo, dass Ihren Bedürfnissen entspricht, und fördern einen offenen Austausch unter den Teilnehmenden.

Sie möchten einen solchen kostenfreien Kurs für eine Gruppe von Personen oder Mitglieder Ihres Vereines organisieren oder daran teilnehmen?

Melden Sie sich gerne direkt bei akzente unter 03142/930 30 oder office@akzente.or.at!

Wir freuen uns darauf, gemeinsam mit Ihnen in die digitale (Gesundheits-) Welt einzutauchen!

GESUNDHEITSFONDS STEIERMARK

gGg

akzente

Kinderkrippe Stallhofen

Bald ist das Kinderkrippenjahr zu Ende und wir schauen auf ein kunterbuntes Jahr zurück. Nach dem Osternesterlsuchen im Garten und einer schönen Palmweihe vor der Pfarrkirche Stallhofen starteten wir nach den Osterferien mit einem Feuerwehrschwerpunkt. Die Räumungsübung in unserem Haus wurde von den Kindern mit großem Interesse verfolgt. Außerdem durften wir das Feuerwehrhaus besuchen und die Feuerwehrautos erkunden. Wir möchten uns für die gute Organisation und die leckere Jause bei der Feuerwehr Stallhofen herzlich bedanken. Für die Kinder war das ein besonders aufregender Vormittag. Jetzt freuen wir uns schon auf unser Sommerfest und begrüßen bereits die neuen Herbstkinder beim Schnuppervormittag.

„Aua sagt die Eule, ich hab nur ne kleine Beule!"

Der Stallhofner Kettensägenschnitzer Peter Sommersacher (Krippenpapa von Luisa) hat das Kinderlied als Inspiration genommen und dem Kindergarten bzw. Krippe eine Eule mit der Beule gesponsert, welche jetzt auf der Terrasse des Kindergarten steht (siehe Foto). Der Künstler schnitzt mit den Kettensägen neben Tieren vorwiegend abstrakte Skulpturen, aber auch kleine Dinge wie Schüsseln und Vasen. Wer mehr Exponate vom Künstler sehen will, schaut am besten nach telefonischer Vereinbarung (0676 87493542) in Kalchberg 147 vorbei und besichtigt vor Ort die Exponate. Der Schnitzer hat demnächst auch eine eigene Homepage (www.derschnitzer.at) und ist unter info.derschnitzer@gmail.com erreichbar.

Wir bedanken uns herzlich bei Peter Sommersacher für die tolle Eule.

Ab September suchen wir für die Kinderkrippe Stallhofen eine Nachmittagspädagogin (ca. 25 Wochenstunden). Bei Interesse bitte in der Kinderkrippe melden (Tel: 0664/8570171).

Kindergarten Stallhofen

122, wer kommt denn da herbei…?

Nach ein paar Wochen intensiver Auseinandersetzung mit dem Thema „Feuerwehr“ durften wir nicht nur eine Übung bei uns im Haus gespannt miterleben, sondern sogar das Rüsthaus der Feuerwehr besuchen.

Dort haben wir vieles entdeckt, gelernt und vor allem gestaunt. Vielen Dank an alle Mitwirkenden der Feuerwehr Stallhofen für den schönen, lustigen, informativen und wunderbaren Vormittag!

Schukiausflug

Bevor es in die Schule geht, fand der „Schukiausflug“ für unsere Kinder im letzten Kindergartenjahr statt. Dieser führte uns heuer auf die spektakuläre

Riegersburg. Es ging schon früh für die „Schukis“ aus allen drei Gruppen los und wir fuhren mit dem großen Bus zur Burg. Die Busfahrt allein war schon ein lustiges Erlebnis, doch als wir die Burg das erste Mal nach der langen Fahrt erblickten, waren wir schon in den Bann der vergangenen Zeit gezogen. Beeindruckt von der Höhe der Riegersburg fuhren wir sofort mutig mit dem Lift den steilen Berg hinauf, um unsere Burgführung zu erleben.

Gemeinsam mit dem süßen „Schlossgespenst“ tauchten wir in vergangene

Zeiten ab und bestaunten die Räumlichkeiten, in denen damals in der Burg gelebt wurde. Nach unserer Führung machten wir uns auf den Weg zur grandiosen Greifvogelschau, die uns faszinierte. Die Raubvögel flogen tief über unsere Köpfe hinweg, sodass so manches Kind oder auch Erwachsener ab und an sogar die Federn oder den Wind der Flügelschläge spürte. Nach all den aufregenden und spannenden Erlebnissen stärkten wir uns mit einer guten Jause und einem leckeren Eis. Abschließend tobten sich noch alle am Spielplatz vor der Burg aus. Mit wundervollen Erinnerungen im Gepäck traten wir die Heimreise an.

Sommer, Sonne, Sommerfest…

Ganz eifrig wurde in den letzten Wochen für unser Sommerfest gesungen, geprobt und auch kreativ gestaltet. Wir bereiten uns auf unsere Kinderkunstaustellung vor und „lassen unser WUNDER wirken“. Mit Farbe und viel Liebe lassen die Kinder ihrer Kreativität freien Lauf und bringen Freude, Liebe und einfach etwas Schönes in die Welt. Wir verpassen den

tristen Regentagen der letzten Wochen einen neuen Anstrich, lassen die Schönheit der vermeintlich „kleinen Dinge“ frei und machen das Wesentliche sichtbar. Die Kinder kamen bei der Gestaltung mit Pinsel, Farbe und verschiedenen Materialien in ihren Fluss und es entstanden besondere

Werke. Auf die magische Überraschung (Zauberer) beim Fest freuen wir uns sehr und sind schon gespannt, was wir alles erleben.

Für die Keilrahmen unserer Kinderkunstaustellung bedanken wir uns herzlich bei der Firma Münzer, welche uns diese mit einer großzügigen Spende ermöglichte. Wir freuen uns auf ein wunderschönes, zauberhaftes Fest und wünschen ALLEN einen sonnigen und erholsamen Sommer!

Euer Kindergarten- Team
Julia Sommer, Leitung

Volksschule Stallhofen

Ausflug zur Firma Röhren- und Pumpenwerk Bauer GmbH

Auf Einladung von Familie Benedikt durften beide 3. Klassen am Dienstag, dem 20. Juni 2023 einen Ausflug zur Firma Röhren- und Pumpenwerk Bauer GmbH unternehmen.

Wir fuhren mit der GKB nach Voitsberg, wo wir nach kurzem Fußmarsch am Firmengelände von Frau Benedikt in Empfang genommen wurden. Nach einem kurzen Film und einigen Daten und Fakten führte uns Herr Theissl anschließend durch einen Teil der Produktionsstätte. Hier konnten wir die verschiedensten Schritte der Fertigung bis hin zur Verpackungsmaschine hautnah erleben.

Gestärkt durch eine Jause, die wir dankenswerterweise von der Firma Bauer zur Verfügung gestellt bekommen haben, machten wir uns mit dem öffentlichen Bus wieder auf den Rückweg nach Stallhofen.

Wir sagen Danke für diesen interessanten Vormittag in einem der größten Betriebe unseres Bezirks.

Wuffzack

Respektvoller und sicherer Umgang mit Hunden

Am Montag, dem 19. Juni 2023 bekamen beide 3. Klassen Besuch von Frau Claudia Tatzl vom Verein „Tierschutz macht Schule“, die uns im Rahmen des kostenlosen Workshops „Wuffzack“ den richtigen Umgang mit Hunden näher brachte. Sie erklärte, welche Gedanken man sich bereits im Vorfeld bei der Anschaffung

eines Hundes machen sollte. Außerdem wurde anhand von Bildern die Körpersprache von Hunden analysiert, bevor die Kinder in Rollenspielen üben konnten, wie man sich fremden Hunden gegenüber verhält und sich ihnen bei Einverständnis der Besitzerin oder des Besitzers korrekt nähert. Es war ein sehr informativer Vormittag.

Die Schukis zu Besuch in der Schule

Am Mittwoch, dem 14. Juni war es wieder soweit. Aufgeregt und voller Neugierde trafen die Schukis bereits zum dritten Mal

in diesem Semester mit ihren Kindergarten-Pädagoginnen in der Schule ein. Nach einer kurzen Begrüßung durch Direktorin Ursula Knoll wurden die zukünftigen Erstklässler in gemischte Gruppen eingeteilt, in die Klassen gebracht und verschiedene Aufgaben bearbeitet. So konnte bereits ein kleiner Einblick in das Unterrichtsgeschehen gewonnen werden.

Wir wünschen den Schukis einen schönen Sommer und freuen uns sie im Herbst an unserer Schule begrüßen zu dürfen.

Bezirksrundfahrt

Nachdem sich im Rahmen des Heimatkundeunterrichts beide 3. Klassen ausführlich mit ihrem Heimatbezirk Voitsberg beschäftigt haben, brachen wir am Dienstag, dem 6. Juni 2023 gemeinsam zu unserer Bezirksrundfahrt auf.

Zunächst führte sie uns vorbei am Arik-Brauer-Rathaus in Voitsberg nach Bärnbach, wo wir uns die Hundertwasserkirche und den Mosesbrunnen im Stadtpark anschauten. Im Anschluss

daran nahmen wir an einer Führung im Glasmuseum teil.

Nach einer Jausenpause ging es weiter nach Piber in das Lipizzanergestüt. Hier wurde zuerst ausgiebig am tollen Spielplatz getobt, ehe wir bei einer Führung die Stallungen mit den Zuchthengsten, die vielen Fohlen und ihre Mutterstuten sowie die Kutschen besichtigen durften. Zu Mittag ging es nach einem gelungenen Ausflug wieder retour zur Schule.

Schullandtage der vierten Klassen in Bad Aussee

In den Tagen nach Pfingsten verbrachten die Schülerinnen und Schüler der beiden vierten Klassen ihre Schullandtage in Bad Aussee. Auf dem Weg zum Quartier gab es Informationen zum Erzberg und einen Rundgang um den Leopoldsteinersee. Eine weitere Station war das Stift Admont mit seiner beeindruckenden Bücherei. Aber auch das naturhistorische Museum ließ die Kinderaugen heller leuchten.

Bei der beeindruckenden Drei-Seen-Tour über den Grundlsee, Toplitzsee und Kammersee konnten alle die herrliche Landschaft und das tolle Wetter genießen. Ein Highlight war der Besuch der Salzwelten Altaussee, besonders das musikalische Lichtspiel auf der unterirdischen Seebühne faszinierte sowohl Schüler/innen als auch Lehrpersonen.

Nach drei aufregenden und erlebnisreichen Tagen kehrten die 4a und 4b Klasse wieder mit schönen Erinnerungen nach Stallhofen zurück.

Musicalfilm „Himbeerchen X.0“

Am 10. Mai 2023 besuchten die Kinder der 1. und 2. Klasse den Musicalfilm „Himbeerchen X.0 in Voitsberg (Drehbuch und Regie von Frau Ida Hafner vom Kulturzentrum Villahafner). Dieser Film handelte vom Wunsch Gefühle zu spüren, von Mut und Unerschrockenheit, von Streit und Versöhnung.

Projekt „Augen auf die Straße“

In einem interaktiven Theaterstück, durchgeführt von Schauspieler/innen des Grazer Kasperltheater Orpheum, wurden die Kinder der 1. und 2. Klassen am 8. Mai 2023 eingeladen, über ihre Erfahrungen, Beobachtungen und eigenen Gewohnheiten im Straßenverkehr mit dem „Augen-Paar“ zu diskutieren.

Hallo Auto!

Am Mittwoch, dem 3. Mai 2023 nahmen alle Kinder der beiden 3. Klassen an der von ÖAMTC und AUVA gesponserten Veranstaltung „Hallo Auto!“ im Freizeitzentrum teil. Die Schüler/innen erfuhren, was unter dem Anhalteweg verstanden wird und erlebten in Übungen, dass es eine gewisse Zeit dauert, bis Autofahrer/innen reagieren, das Bremspedal bedienen und ihr Fahrzeug zum Stillstand bringen können.

Das Highlight war, dass jedes Kind am Beifahrersitz eines eigens präparierten Fahrzeugs selbst das Bremspedal betätigen durfte und das Auto schnellstmöglich zum Stillstand bringen musste.

Wir danken auch der Freiwilligen Feuerwehr Stallhofen für die Unterstützung bei dieser Veranstaltung.

AUVA Radworkshop

Alle Klassen nahmen am 27. bzw. 28. April am Radworkshop teil. Die Förderung von Radfahrkompetenz und Sicherheitsbewusstsein stand im Vordergrund. Spezielle Übungen im Geschicklichkeitsparcours sowie ein professioneller Rad- und Helm-Check bereiten die Kinder auf die Anforderungen des Radfahrens vor.

Besuch der Musikschulen Voitsberg und Stallhofen

Am Dienstag, den 13. Juni 2023 bekamen wir Besuch von den MusiklehrerInnen der Musikschule Voitsberg und der privaten Musikschule Stallhofen. Während des Besuchs stellten die MusikerInnen den Kindern verschiedene Instrumente vor. Das Ziel war es, den SchülerInnen die Möglichkeit zu geben, die Instrumente kennenzulernen und auch zu hören, damit sie ein Gefühl dafür bekommen, wie die Instrumente klingen und wie sie gespielt werden.

Der Besuch der Musikschulen war eine großartige Gelegenheit für die Kinder, um die Vielfalt der Instrumente kennenzulernen und womöglich auch das Interesse an einem bestimmten Instrument zu wecken! **Vielen Dank dafür!**

Die Eneuerbaren Energien begreifbar machen

Am 26. Juni 2023 nahm die 4b am Workshop „Die Erneuerbaren“ teil. Die Kinder durften dabei in die Rolle eines/einer Agent*in schlüpfen und dabei spielerisch mittels integrierter Bewegungsspiele und Rätsel den Unterschied zwischen Erneuerbaren und nicht Erneuerbaren Energien kennenlernen. Die Mitspielgeschichte über die Beschützerin der Atmosphäre ließ die Kinder zudem die Vor- und Nachteile verschiedener Energiequellen erfahren. Abgeschlossen wurde der lehrreiche und tolle Workshop schließlich mit dem Basteln eines großen Windrades aus Papier.

Meine Zukunft, meine Arbeitswelt, mein Bezirk

Am 28.6.2023 nahmen die vierten Klassen an der Berufsorientierungsmesse „Meine Zukunft, meine Arbeitswelt, mein Bezirk“ in den Stadtsälen in Voitsberg teil. Die Kinder durften gemeinsam mit Lipi dem Einhorn in verschiedene Berufe eintauchen und diese auch spielerisch erproben. Nur die Kinder konnten ihm helfen, alles wieder in Ordnung zu bringen und seine Freundin Lizzi, das Lipizzaner-Mädchen, mit der Vielfalt der Berufe im Bezirk Voitsberg zu beeindrucken. Viele Unternehmen und Institutionen aus dem Bezirk nahmen an dieser Berufsorientierungsmesse teil.

Die Volksschule Stallhofen bedankt sich bei der Stadt Voitsberg sowie allen teilnehmenden Institutionen und Firmen für diese tolle Möglichkeit.

Musikschule DER STADT VOITSBERG
für elementare, mittlere und höhere Musikerziehung mit Öffentlichkeitsrecht

Zeigstelle Stallhofen

Schnupperstunden und Neuanmeldung

Alle Informationen, den Gutschein und die Anmeldeformulare gibt es auf der Homepage: https://musikschule.voitsberg.at

Für alle Blockflötenanfänger/innen gibt es ab dem kommenden Schuljahr 50% Ermäßigung auf den Elternbeitrag!

Vorspielstunden

Am 28. und 29. Juni 2023 fanden zwei Schlussvorspielstunden der Musikschule Voitsberg im Gemeindesaal Stallhofen statt. Die jungen Musikschülerinnen und Musikschüler zeigten ihr großes Können und begeisterten nicht nur ihre Eltern, Großeltern und Freunde, sondern auch Bürgermeister Franz Feirer.

Musikschule Bärnbach großartige Erfolge unserer Stallhofner

Bundessieger bei „prima la musica“ und „Gold Award mit Auszeichnung“ beim internationalen Musikwettbewerb Bolero in Slowenien für Leonhard Jud

In den Räumlichkeiten der Kunstuniversität Graz fand Ende Mai 2023 der Bundeswettbewerb „prima la musica“ statt. Junge talentierte Musikschülerinnen und Musikschüler haben hier die Möglichkeit, sich in den verschiedensten Altersklassen auf höchstem Niveau im Bundesländervergleich zu messen.

In der Wertungsstufe 2 trat der 14-jährige Stallhofner Schlagzeuger Leonhard Jud beim Bundeswettbewerb „prima la musica“ an. Wie vor zwei Jahren beim Solowettbewerb konnte er auch heuer wiederum seine volle Leistung abrufen und wurde mit dem 1. Preis und der Goldmedaille ausgezeichnet. Leonhard wurde als punktehöchster in seiner Altersgruppe Bundessieger.

Nur drei Tage vor dem Bundeswettbewerb trat Leonhard Jud erstmals bei einem internationalen Wettbewerb an. Als Vorbereitung zum Bundeswettbewerb „prima la musica“ stand die Teilnahme beim internationalen Musikwettbewerb „Bolero“ in Slowenien auf dem Programm. Die internationale Konkurrenz kam aus Slowenien, Kroatien und Polen. Aber auch hier zeigte Leonhard sein großes Können, und wurde als einer von nur zwei Teilnehmer/innen (insgesamt 13) mit der höchsten Auszeichnung dem „Golden Award mit Auszeichnung“ prämiert.

Leonhard besucht zurzeit die 4. Klasse des Gymnasiums Köflach, und wechselt im Herbst ins Musikgymnasium Dreihackengasse nach Graz. Seine Hobbies: Freunde treffen; Fußball in der U14 des SV Stallhofen; Playstation spielen.

Seinen ersten Musikunterricht erhielt er mit fünf Jahren auf der Blockflöte bei Matthias Bistan in der Musikschule Stallhofen – noch im selben Jahr wechselte er dann auf die Trompete, den er dann bei seinem Vater fortführte.

Den Schlagzeugunterricht startete er mit acht Jahren in der Musikschule Köflach bei Eduard Wagner, der den Grundstein für diese Erfolge legte. Seit zwei Jahren erhält er in der Musikschule Leibnitz bei Bernhard Richter den Unterricht am Schlagzeug.

Landeswettbewerb „podium.jazz.pop.rock…“

Der Wettbewerb „podium.jazz.pop.rock…“ will vor allem die Gruppe der Kinder, Jugendlichen und jungen Erwachsenen ansprechen, die in Österreichs Musikschulen, Konservatorien, Privat- und Musikuniversitäten in jazz.pop.rock... unterrichtet werden und die sich mit ihrer Musik nach Kriterien – frei von Business und Idealen der Popindustrie – in die Situation einer vergleichenden Gegenüberstellung begeben wollen.

Mit einem ungewöhnlich weiten Ensembleprofil und stilistischem Spektrum wird auf Landes- und Bundesebene ein Impuls für die Förderung des gemeinschaftlichen Musizierens in jazz.pop.rock... gegeben, indem Rahmenbedingungen geschaffen werden, die der Musik des jazz.pop.rock... entsprechen.

Einen tollen Erfolg feierte beim Landeswettbewerb Anfang Juni 2023 die 19-jährige Stallhofnerin Laura Schmölzer. Sie qualifizierte sich beim Landeswettbewerb podium.jazz.pop.rock mit dem 1. Preis mit Berechtigung zum Bundeswettbewerb für das Finale im Oktober 2023 in Wien. Ihren Gesangsunterricht bekommt Laura seit fünf Jahren an der Musikschule Bärnbach bei Barbara „Babsea“ Schutting. Herzlichen Glückwunsch für diese Leistung.

Laura Schmölzer mit Babsea Schutting

Laura besuchte das Musikgymnasium Dreihackengasse in Graz und legte im Juni die Reifeprüfung ab. Nach der Matura möchte sie nun Musik studieren und ihre große Leidenschaft zum Beruf machen. Ihre musikalische Ausbildung startete sie an der Musikschule Stallhofen mit Gesang und Klavier bei Blazka Oberstar-Bistan. Mit dem Klavier wechselte sie danach zu Anna Hiden und mit dem Gesang zu Barbara Schutting an die Musikschule Bärnbach.

Neben ihrem großen Hobby, der Musik, liest Laura sehr gerne. Viel Zeit verbringt sie auch mit dem Schreiben und Komponieren ihrer eigenen Lieder.

Schenkung der Gips-Büste „Mengelberg“ an das Ambrosi-Museum

Dr. Hans Reiter, als Kurator des Ambrosi-Museums begrüßte Herrn Prof. Frits Zwart und seine Gattin und hieß sie herzlich im Ambrosi-Haus willkommen. Herr Prof. Zwart hat eine anstrengende über 1.200 km lange Autofahrt von Den Haag nach Stallhofen mit einer kostbaren Fracht an Bord hinter sich. Der Zweck der Fahrt war die Schenkung und Übergabe der von Ambrosi (1920) gefertigten Gips-Büste (71 cm) von Dr. W. Mengelberg an die Marktgemeinde Stallhofen.

Prof. Zwart wollte einen würdigen Platz für die Büste und hat im Internet das Ambrosi-Haus in Stallhofen gefunden, mit Dr. Hans Reiter Kontakt aufgenommen und der Marktgemeinde die Büste als Geschenk angeboten. In diesem Fall bin ich froh, dass er nicht das Belvedere kontaktiert hat, denn dort wäre die Büste in irgendeinem Depot verschwunden, das Augarten-Museum von Ambrosi wurde ja vom Belvedere 2002 widerrechtlich geschlossen.

Der Schenkgeber Prof. Frits Zwart:

Er ist Musikwissenschaftler, exzellenter Kenner und Biograf von Dr. W. Mengelberg, Vorstandsmitglied der W. Mengelberg Stiftung und Direktor des NL Musikinstituts in Den Haag –(in Pension)

Frits Zwart (1954) stammt aus einer vielseitigen Musikerdynastie. Er selbst studierte Bibliothekswissenschaft an den Akademien in Den Haag und Amsterdam und anschließend Musikwissenschaft an der Universität Utrecht mit Abschluss 1984. 1981 wurde er zum wissenschaftlichen Assistenten an der Musikbibliothek des Den Haager Stadtmuseums ernannt. Kurz darauf wurde er dort Konservator der Musikarchiv-Sammlung und im Jahr 1999 Hauptkonservator der Musikabteilung. Seit 2001 leitet er gleichzeitig das Niederländische Musik-Institut in Den Haag als Direktor bis zu seiner Pensionierung.

1999 promovierte er mit der Biografie von Willem Mengelberg (1871 – 1951) in zwei Teilen. Zweiter Teil (auch II. Weltkrieg) wurde fertig gestellt und ist nunmehr in englischer Sprache erhältlich. An der deutschen Ausgabe wird noch gearbeitet.

Prof. Dr. Frits Zwart erhielt vom Bgm. von Den Haag einen Orden. Er wurde zum **Offizier des Ordens von Oranien – Nassau** ernannt, als Anerkennung für seine Bemühungen und die Bewahrung des Erbes der „Klassischen Musik in den Niederlanden“.

Durch Kürzungen im NL kulturellen Gebiet (Kulturbudget) – wurde sein NL Musikinstitut mit dem Haager Gemeinde-Archiv fusioniert. Die Bronze Büste Mengelberg von Ambrosi geschaffen ging an das Konzertgebouw Orchester in Amsterdam. Das Kulturbudget wurde auch in Österreich beschnitten, das Ambrosi-Museum in Wien geschlossen und Ambrosis Werke in Depots des Belvedere verbracht. Mengelberg und Ambrosi verbinden ähnliche Schicksale. Beide erlitten Verleumdungen, öffentliche Demütigungen, Anfeindungen und Missachtung. Die Gips-Büste Mengelberg von Ambrosi hat Prof. Zwart erworben und sie ist sein Eigentum.

Im Ambrosi-Museum in Stallhofen hat er einen geeigneten, würdigen Platz für die Aufstellung der Büste gefunden.

So hatten wir am 26.5.2023 die Freude, die Übergabe der Dr. Mengelberg-Büste, nach Unterzeichnung des Schenkungsvertrages, feierlich im Beisein der lokalen Presse vorzunehmen. Die Schenkungsurkunde wurde im Renaissance-Zimmer des Ambrosi-Hauses von Prof. Frits Zwart und in Vertretung der Marktgemeinde Stallhofen von VzBgm. Dr. Rosemarie Gössler unterzeichnet. Im Anschluss daran gab es ein gemütliches Beisammensitzen mit regem Gedankenaustausch bei Brötchen und Wein in der Ambrosi-Küche.

Wir bedanken uns herzlich bei Prof. Zwart für die wertvolle Schenkung und wünschten ihm und seiner Gattin noch einen schönen Aufenthalt in Stallhofen. Mittlerweile ist Fam. Zwart mit vielen neuen Eindrücken und schönen angenehmen Erinnerungen an Stallhofen wieder wohlbehalten nach Den Haag zurückgekehrt.

Dr. Hans Reiter

Willem Mengelberg Dirigent, Musikert, Konzertmeister

Datierung:	1920
Künstler:	Gustinus Ambrosi (1893 Eisenstadt – 1975 Wien)
Objektart:	Büste
Material:	Gips
Höhe:	71 cm
Signatur Bez.:	Ambrosi / 1920

Drei Ortsverbände des ÖKB unternahmen einen gemeinsamen Ausflug zum Fliegerhorst Hinterstoisser

Donnerstag, der 4. Mai 2023 wird 47 KameradInnen der Ortsverbände Stallhofen, Geistthal und Pack gut in Erinnerung bleiben. Auf Vorschlag unseres Kameraden René Stangl, der in Zeltweg stationiert ist, besichtigten wir gemeinsam den Fliegerhorst Hinterstoisser des Österreichischen Bundesheeres sowie das Militärluftfahrtmuseum Zeltweg.

Fachinspektor René Stangl fixierte für uns im Vorhinein einen Termin und unterstützte uns bei der Umsetzung des Vorhabens. Obm.-Stv. Walter Reiter übernahm die Organisation. Er sorgte für einen vollen Bus, nahm alle notwendigen Anmeldungen für die beiden Führungen vor und organisierte auch ein gemeinsames Mittagessen in der Kaserne. Einem geselligen vereinsübergreifenden Ausflug stand somit nichts mehr im Wege.

Gestartet wurde mit dem neuen 50er Bus der Firma Schlatzer bei herrlichem Wetter beim Freizeitzentrum in Stallhofen. Unterwegs stiegen noch die KameradInnen von der Pack zu. Am Fliegerhorst Hinterstoisser wurden wir freundlich von einem Major empfangen und zu einem interessanten Vortrag in den Multimediaraum begleitet. Im Anschluss daran ging es auf das Gelände, wo wir einen der 15 Eurofighter aus nächster Nähe besichtigen konnten. Ein erfahrener Pilot vermittelte uns eindrucksvolle Daten zum Fluggerät; z. B., dass das Flugzeug eine Höchstgeschwindigkeit von knapp unter 2.500 km/h erreicht oder dass man in rund 7 min in Vorarlberg ist. Dass die Überwachung unseres Luftraums von großer Bedeutung ist und entsprechende Kosten verursacht, ist uns in diesem Zusammenhang verständlich geworden. Allein die Ausbildung eines Eurofighter-Piloten schlägt sich mit rund 8 Millionen Euro zu Buche.

Vollgepackt mit neuem Wissen und den Antworten auf allmögliche Fragen ging es zum Mittagessen in die Kantine. In Selbstbedienung konnte jeder von uns „sein eigenes Menü“ zusammenstellen. Auch bei den Getränken gab es eine große Auswahl.

Gut gestärkt ging es danach mit dem Bus weiter zum Militärluftfahrtmuseum Zeltweg. Mit Interesse folgten wir den Schilderungen unseres Führers und bestaunten die ausgestellten Exponate, die den Werdegang unserer militärischen Luftfahrt aufzeigen.

Daraufhin traten wir mit dem Reisebus, der von Heinz Schlatzer persönlich gelenkt wurde, die Heimreise an.

... und wir waren uns alle einig, dass dies nicht der letzte gemeinsame Ausflug gewesen sein wird.

Schriftführer Erwin Lesky

FlH HINTERSTOISSER *ZELTWEG, 04.05.2023*

Weststeirische Schlösser – neues Leben in alten Mauern

Am 12. April besichtigten 75 Seniorinnen und Senioren aus den Bezirken Voitsberg und Deutschlandsberg unter der Führung von Prof. Mag. Dr. Ernst Lasnik die Schlösser in Stainz, Hollenegg, Wildbach und Eibiswald, die Arbeiterkolonie in Steyeregg sowie das Kloepferhaus und die Pfarrkirche in Eibiswald. Nach einem köstlichen Mittagessen beim GH Toplerhof gab es auf der Heimfahrt noch einen Zwischenstopp bei der Konditorei Leitner in Frauental.

Imposante Muttertagsfeier der Stallhofner Seniorinnen

Rund 90 Seniorinnen nahmen am 12. Mai an der gemeinsamen Muttertagsfeier im Sitzungssaal des Gemeindeamtes teil. Nach der Begrüßung durch Obm. Walter Reiter trugen Helga Lauk, Toni Kollmann und Pepi Hohl in eindrucksvoller Weise ihre Muttertagsgedichte vor.

Für beste Stimmung sorgten die IRRWURZLA. Auch die Ehrengäste – Landesrätin MMag.a Barbara Eibinger-Miedl, Vize-Bgm. Dr. Rosemarie Gössler und Bgm. Klaudia Stroißnig – nahmen die Gelegenheit wahr, um ihre eigenen Erlebnisse und Erfahrungen als Mütter kund zu tun.

Im Anschluss lud Obm.-Stv. Ernst Knopper im Namen des Seniorenbundes alle Seniorinnen zu einer köstlichen Muttertagsjause, zu Kaffee und Kuchen sowie zu einem Gläschen Wein ein.

Bezirksübergreifender Wandertag des Seniorenbundes im Raum „Köflach – Piber – Bärnbach“

Fast 200 Seniorinnen und Senioren aus den Bezirken Voitsberg und Deutschlandsberg fanden sich am 2. Juni auf dem großen Parkplatz am Fuße des Schlosses Piber ein, um gemeinsam, vorbei an den prächtigen weißen Lipizzanern, bei der diesjährigen Bezirkswanderung mitzumachen. Nach kurzen Begrüßungsreden von LO Gregor Hammerl, LAbg. Bgm. Erwin Dirnberger

Fotos: Regina Krammer, Robert Cescutti, Walter Reiter und Erwin Lesky

und Bgm. Mag. Helmut Linhart stellte BO Walter Reiter die beiden Wanderrouten vor. Alternativ dazu bestand die Möglichkeit, an einer Schlossführung mit Prof. Mag. Dr. Ernst Lasnik teilzunehmen.

Um Punkt 10:00 Uhr erfolgte bei herrlichem Wanderwetter der offizielle Start. Begeistert von der traumhaften Aussicht und der bezaubernden Landschaft ging es entlang von Wiesen und Waldwegen zur Labestation am Parkplatz des Heiligen Berges und nach einer kurzen Stärkung weiter in Richtung Volkshaus Bärnbach.

Hier begrüßte Bgm. Jochen Bocksruker die Wanderer recht herzlich. Ein schmackhaftes Mittagessen wurde serviert und Bezirksschriftführer Erwin Wutte nahm die mit Spannung erwartete Verlosung vor. Die Hauptpreise – drei wunderschöne selbstgemalte Bilder – spendeten BO Mag.a Luise Zettl und Dr. Hans Reiter.

Den krönenden Abschluss bildete eine kompetente Bärnbachführung durch Prof. Mag. Dr. Ernst Lasnik. Die meisten Blicke auf sich zogen natürlich die Hundertwasserkirche und der Mosesbrunnen.

Der Seniorenbund Stallhofen zu Besuch im Almenland

Am 27. Juni waren 55 Seniorinnen und Senioren der Ortsgruppe Stallhofen im Steirischen Almenland unterwegs. Am Vormittag lernten sie bei einer TOP-Führung die Imkerei Kreiner in Passail kennen. Nicht umsonst ist diesem Betrieb die höchste österreichische Auszeichnung für Qualitätshonig, die „Goldene Honigwabe“, verliehen worden. Weiter ging es nach Sankt Kathrein/Offenegg zu einer rund 4.000 m² großen Gartenanlage auf 1.000 m Seehöhe. „Die Hängenden Gärten der Sulamith“ zeigen mitten im Naturpark Almenland eine bemerkenswerte botanische Vielfalt an Bäumen, Sträuchern und Heilkräutern.

Im wahrsten Sinne des Wortes „kulinarisch verwöhnt“ wurden die Seniorinnen und Senioren zu Mittag im GH Unterberger auf der Brandlucken. Zur Auswahl standen Zwiebelrostbraten, Wiener Schnitzel und Forellenfilet.

Im Anschluss daran gab‘s zum Verdauen und Entspannen einen halbstündigen Spaziergang entlang des Moorlehrpfades auf der Teichalm. Ein kurzer Abstecher in die Latschenhütte durfte natürlich nicht fehlen.

Um 17:30 Uhr erfolgte die Heimreise nach Stallhofen. Bei der Ankunft im Freizeitzentrum um 19:00 Uhr waren die 55 TeilnehmerInnen der Meinung:

„Dieser abwechslungsreiche und interessante Tag ist einfach viel zu schnell vergangen!!!“

Auf bald,
euer Obm. Walter Reiter

GLÜCK ist die Summe schöner Momente!

Maibaumaufstellen

Mit vereinten Kräften wurde auch heuer wieder ein Maibaum aufgestellt. Ein Symbol des Frühlings und der wiedererwachenden Natur.

„**Momente**, die unser Herz berühren, gehen niemals verloren.“

Muttertagsfeier

„Wir können keine großen Dinge vollbringen – nur kleine, aber die mit großer Liebe.“ (Mutter Teresa)

Line Dance

Einen wunderschönen Tag verbrachten wir mit den Sunday Liners und Grillspezialitäten von unserer hauseigenen Küche. Vielen DANK für euren Besuch.

Maibaumumschneiden

Mithilfe einer „amerikanischen" Versteigerung wurde unser Maibaum versteigert. Vielen Dank für die große Teilnahme.

Ein großes Dankeschön an alle, die uns immer wieder tatkräftig zur Seite stehen. Und vielen DANK an das gesamte Team der compass Seniorenresidenz Stallhofen.

Wirbelsäulen- & Beckenbodentraining

Beweglich bleiben – Kursstart September 2023 mit Ursula Hart, Diplom-Trainerin für Wirbelsäule, Beckenboden & PILATES

Veranstaltungsort: Turnsaal Volksschule Stallhofen

gratis Schnupperstunde / Einstieg jederzeit möglich

Wirbelsäulen & Beckenbodentraining: immer mittwochs

Kursbeginn am 13.09.2023
hrzeit 19:15 – 20:15

Wirbelsäulen & Beckenbodentraining: immer freitags

Kursbeginn am 15.09.2023
Uhrzeit 18:00 – 19:00

Bitte Handtuch & Getränk mitbringen

Nähere Infos:

www.beweglichbleiben.webnode.at
oder unter 0680 / 55 33 033

Beweglich bleiben ist mein Ziel und gemeinsam machen wir es auch zu Ihrem! Beweglich bleiben ist mein Ziel und gemeinsam machen wir es auch zu Ihrem!

Chor Soundgfühl mit erstem Konzert in der Aula der Musikmittelschule Stallhofen!

Am 17. Juni war es endlich soweit: Der Chor Soundgfühl gab sein erstes Konzert in der Aula der Musikmittelschule Stallhofen. Vor einem Jahr gegründet und unter der Leitung von Chorleiter Markus Amreich präsentierten die Sängerinnen und Sänger ein vielseitiges Repertoire quer durch die Chorliteratur von Gospel über Renaissancemusik bis Austropop und natürlich dem Volkslied.

Bereichert wurde der Konzertabend durch Laura Schmölzer. Mit Ihren selbst komponierten Liedern sang Sie sich in die Herzen der Konzertbesucher.

Mit einem kleinen Buffet, Getränken und guten Gesprächen wurde eine schöner Sommerabend und ein gelungener Konzertstart des jungen Vereins gefeiert.

Sound CHOR GFÜHL

Wir, die Mitglieder des ESC Kalchberg, möchten uns für die Organisation der viele Jahre hindurch stattgefunden Straßenfeste und einzigartigen, landesweit bekannten Asphaltturniere (24 an der Zahl) bei unserem Obmann Herrn Alois Lesky recht herzlich bedanken.
Mit den Einnahmen dieser Feste wurden wunderschöne Tagesausflüge, Schnapsturniere und vieles mehr von Luis und seiner Frau Annemarie hervorragend geplant und durchgeführt.

Lieber Luis, wir wünschen Dir für die Zukunft noch viele gesunde und zufriedene Jahre im Kreise Deiner Familie und verbleiben mit einem einfachen
STOCK HEIL!!!

Deine Freunde vom
E.S.C. Kalchberg

TAG DES DENKMALS 2023

am Sonntag, den 24. September.

Der bedeutende österreichische Bildhauer, Dichter und Philosoph Prof. Gustinus Ambrosi (1893- 1975) hatte Stallhofen zu seinem Alterssitz gewählt. Er hat hier, nordwestlich der Pfarrkirche, 1970 mit der Errichtung eines großzügigen, bis ins letzte Detail von ihm selbst entworfenen Hauses begonnen. Das „Ambrosihaus“ fällt nicht nur durch sein formales Aussehen und durch die es umgebende Parklandschaft auf, es besticht auch durch seine funktionale Raumaufteilung und durch seine außergewöhnliche Ausstattung. 1985 übergab die Witwe des Künstlers das Haus an die Marktgemeinde Stallhofen mit der Auflage, dieses Haus als „Gedenkstätte für Prof. Gustinus Ambrosi“ zu verwenden.

*Die Bürger*innen von Stallhofen sind herzlich zum Besuch des Ambrosi-Hauses eingeladen.*

Kunsthandwerk & Metallverarbeitung – Meisterbetrieb

Kombinationslösungen aus Holz und Metall

Unikate & Einzelstücke

Speziallösungen für Geländer & Glasüberdachungen

Litaro-designs lässt Wohn(t)räume noch wohnlicher & gemütlicher werden. Ein gekonnter Mix aus verschiedenen Rohstoffen & Recyclingteilen wird zu einem Kunstwerk & bringt als absoluter Blickfang Wärme in`s Eigenheim.

Kommt Ihnen das bekannt vor?

Sie betreten einen Raum, einen Garten oder einen Wohnbereich und fühlen sich einfach wohl. Dann stellt man sich die Frage: „Woran könnte das wohl liegen?“

Uns war niemals bewusst, dass wir offenbar dieses besondere Händchen dafür haben Wärme und Wohnlichkeit in jedem einzelnen Raum unseres Eigenheims zu zaubern. Erst durch das wiederholte Ansprechen durch Freunde und Bekannte wurde uns immer klarer welches außergewöhnliche Potential offenbar in uns steckt.

Genau so entstand die Idee: „Litaro designs - macht deinen Wohn(t)raum wohnlicher“.

Verarbeitet wird: Holz, Metalle, Stein, Glas, Edelstahl, Stoffe jeglicher Art & Elektrik

Wir möchten sie dabei unterstützen Ihren Wohn(t)raum mit besonderen Unikaten so zu gestalten, dass sie genau diese Wärme spüren können.

Im Herbst 2023 wird es eine Vernissage der besonderen Art geben.

Gedanken:

- Du suchst ein Einzelstück, was niemand hat?
- Du suchst echte, ehrliche Handarbeit mit Liebe im Detail?
- Du suchst ein besonderes Geschenk für einen besonderen Menschen?
- Du suchst (ihr sucht) ein Gemeinschaftsgeschenk?
- Du suchst ein personalisiertes Geschenk?
- Du suchst ein einzigartiges, cooles Hochzeitsgeschenk?
- Du suchst ein besonderes Geschenk für dich? (Ja, gönn auch du dir mal was!)
- Du suchst den absoluten Blickfang?
- Du suchst keine Massenware?
- Du suchst eine geniale Möglichkeit für eine leeren Platz?
- Du suchst, aber in passgenauer Größe?
- Du suchst, findest, - aber niemand baut es dir?
- Du suchst einfach .....
- Dann bist du bei uns richtig!

Geheimtipp für das besondere Geschenk:
Ein paar Eckdaten über eine zu beschenkende Person und wir werden kreativ!

Aber wer ist Litaro designs ?

Es handelt sich um ein Wortspiel!

List **Ta**mara & **Ro**bert
www.litaro-designs.at
0676 74 87 807

Wir freuen uns auf deinen Besuch und auf deine unverbindlichen Anfragen.

Nachrichten vom Sportverein.

Ein herzliches Danke an unsere Sponsoren und Partner

Dass private Personen und Unternehmen Geld oder Sachleistungen einem Verein zur Verfügung stellen, ist weder selbstverständlich noch alltäglich. Durch großes Engagement wurde es den Kindern ermöglicht, mit neuen Dressen, Trainingsanzügen, Shirts, Rucksäcken und Bällen bereits in die Herbstsaison 2022 zu starten.

Die Trainer, Kinder und Eltern der Mannschaften U8, U9 und U10 des Sportvereins Stallhofen bedanken sich recht herzlich bei ihren Sponsoren und Partnern: **Elektrotechnik Stefan Vidalli**, **Sportcafe Luis**, **CNC Capretti Cristian**, **Allianz Elementar Versicherungs-AG Christian Schriebl** und **Peter Hauser – Siebdruck**, **art print & more**.

Ebenso ein großes Danke an alle ehrenamtlichen Helfer, die die Kinder während der ganzen Saison tatkräftig unterstützen und damit ein geregeltes, zufriedenstellendes und erfolgreiches Vereinsleben sowie Training ermöglichen.

Für das entgegengebrachte Vertrauen und die tolle Unterstützung bedankt sich das Trainerteam Goran Teofilovic, Klaus Lesky und Corinna Liebmann

Meistertitel für die Damenmannschaft

Die Fußballsaison 2022/2023 ist bereits Geschichte. Wir können bei der Kampfmannschaft der Damen auf ein überaus erfolgreiches Fußballjahr zurückblicken. Wir dürfen nach vielen Jahren wieder einen **Meistertitel** feiern und das mit Rekordpunkteanzahl. Die Damen wurden Meister der Oberliga Süd Ost ohne Niederlage. Damit ist der Aufstieg in die Landesliga der Damen gesichert. Gratulation an das Trainerteam und allen Spielerinnen.

Klassenerhalt der Männerkampfmannschaft

Unsere Männer-Kampfmannschaft agierte in der Rückrunde bis drei Runden vor Schluss glücklos und musste bis zum Schluss um den Klassenerhalt zittern. Aber in der 24. und 25. Runde kamen dann, jeweils vor Rekordkulisse, endlich die Erfolge. St. Stefan ob Stainz und Maria Lankowitz wurden besiegt und unser Team konnte die notwendigen letzten Punkte sammeln. Zum Abschluss gewann die Mannschaft rund um den sportlichen Leiter Daniel Beingrübl auch noch in Stainz, womit die letzten 3 Spiele allesamt gewonnen werden konnten. Das zeigt auch, welches Potential in der Mannschaft steckt und wir alle dürfen uns auf eine neue erfolgreiche Saison freuen.

Alle Spielerinnen und Spieler unserer Kampfmannschaften bedanken sich beim Publikum für die tolle Unterstützung.

Die neue Saison, 2023/2024, beginnt bereits wieder am 11. August für die KM der Herren mit einem Auswärtsspiel in Stainz. Die Damenmannschaft beginnt am Sonntag, den 13. August mit einem Heimspiel. Wir freuen uns schon auf die kommende Saison und hoffen weiterhin auf die Unterstützung unserer Fans.

Leider können wir noch nicht konkret über Neuzugänge berichten. Abgänge wurden bei beiden Mannschaften keine gemeldet. Das gibt uns für die geleistete Arbeit unserer sportlichen Leitung und den Trainern eine positive Bilanz.

Tolles Jahr für die Jugendmannschaften

Auch unsere Jugendmannschaften schlossen das Frühjahr positiv ab. Wir bedanken uns bei allen Trainern und Mitarbeitern für eine perfekt gelaufene Frühjahrsaison. Weiters wird der Fußballkindergarten, ein Training pro Woche, fortgeführt. Bei Interesse – Mädchen oder Buben ab dem vierten Lebensjahr – meldet Euch im Kindergarten Stallhofen bei Anja Höfer sowie bei allen Vereinsvertretern.

Wir wünschen allen Mannschaften viel Erfolg und viel Spaß in der neuen Saison.

Änderungen im Vorstand

Auch beim Vorstand wird es Neuerungen geben. Bei der Jahreshauptversammlung, am 13. Juli 2023 im Gasthaus Rössl wird unser Obmann Alois Reinisch vom Sportcafe Luis sein Amt zur Verfügung stellen. Er ist bereits seit Anfang Juni in seinem wohlverdienten Ruhestand. Auch ich als Obmannstellvertreter bin schon etwas amtsmüde und werde mein Amt zur Verfügung stellen, bleibe aber dem Vorstand als Kassierstellvertreter und Platzsprecher erhalten. Auch Dr. Werner Allmer, zur Zeit Kassierstellvertreter, wird uns nicht mehr zur Verfügung stehen.

Wir bedanken uns recht herzlich für die Arbeit und Unterstützung, trotz mehrerer Funktionen bei diversen Vereinen, für die geleistete Arbeit und wünschen alles Gute.

Als Option für die kommenden Saisonen steht bereits ein junges Team für die Bildung des Vorstandes bereit und könnte bereits am 13. Juli gewählt werden.

Neuigkeiten dazu gibt es in unseren sozialen Medien, in den nächsten Gemeindenachrichten oder für jeden Zuschauer bei unseren Heimspielen.

Unter dem Motto:
Fussball verbindet, freuen wir uns schon auf viele Fans bei allen Spielen unserer Mannschaften.

Für den SV Stallhofen,
Franz Höfer

Raiffeisenbank Stallhofen eGen

Raiffeisen Award

Was kostet es eigentlich, Träume wahr werden zu lassen? Mut, Zusammenhalt und Zielstrebigkeit.

Unser Team von links nach rechts:

GL Mag. (FH) Reinhard Hainisch, dr. jur. Tünde Schrausser-Kiss, Anita Fötsch, Nina Kiedl BSc, Christa Ruprechter, Prok. Martina Läßer, Dominic Schober, Maria Kosmatsch, Ulrike Kohlbacher-Brunner, Gerfried Stadler, Ingrid Weger, Dominika Bialko, Dir. Markus Kulhanek

ganz rechts: Vorstand Raiffeisen Landesbank Steiermark MMag. Dr. Florian Stryeck

Drei Wörter, die wir in unserer Raiffeisenbank Stallhofen schon lange leben und die uns schlussendlich den großen Erfolg gebracht haben.

Am 24. März 2023 fuhren wir gemeinsam als Team in die Grazer Messehalle zum Raiffeisenaward 2022. Nach den Anfangsworten, den beeindruckenden Showeffekten von „Voxxclub“ sowie Tanzaufführungen stieg die Nervosität merklich an, denn die Highlights des Abends waren die Vergabe des „Jugend Award“ und des „Raiffeisen Award“. Diese Awards küren die besten Banken in der Steiermark in den Kategorien „Jugendbetreuung“ sowie „Kundenbetreuung“. Als eine der kleinsten Banken der Steiermark müssen wir härter arbeiten, um unsere Größe zu kompensieren.

Schlussendlich wurde unsere Arbeit geehrt! Denn als es hieß: **„Die beste Bank im Bereich der Jugendarbeit ist die Raiffeisenbank... STALLHOFEN“** wurden unsere Träume wahr! Wirklich glauben konnten wir es erst, als WIR den **GOLDENEN Award** in unseren Händen hielten.

Wir sagen DANKESCHÖN an alle Kinder sowie Jugendliche und deren Eltern, die uns jahrelang ihr Vertrauen schenken und uns als Hausbank wählen. Wir geben jeden Tag unser Bestes, um das Größte gemeinsam mit Ihnen/Euch zu erreichen! Wir ruhen uns auf den Lorbeeren nicht aus, sondern sehen den Sieg als Ansporn, um uns weiterhin bestmöglich um unsere Jugend, aber natürlich auch um alle unsere Kundinnen und Kunden zu bemühen.

Ihre/Eure Raiffeisenbank Stallhofen

Raiffeisen Beratung Direkt

Wir sind nun auch außerhalb unserer Öffnungszeiten für Sie da. Täglich von 07.00 bis 21.00 Uhr und Samstag bis 17.00 Uhr werden wir nun von der Raiffeisen Beratung Direkt unterstützt, um Ihre Anliegen telefonisch noch schneller und besser abzuwickeln. Sie können ihre Angelegenheiten entweder sofort erledigen lassen oder einen Termin mit ihrer gewünschten Beraterin bzw. ihrem gewünschten Berater vereinbaren - alles ist möglich.

Natürlich können Sie auch wie gewohnt persönlich mit Ihrem gewünschten Ansprechpartner sprechen, dieser ruft Sie dann zurück.

Die Raiffeisenbank Stallhofen freut sich mit diesem zusätzlichen neuen Angebot den schon bisher guten Service für Sie nochmals zu verbessern.

Sponsoring Bienenzuchtverein Stallhofen

Die Biene: „Behaartes, bräunliches, fliegendes Insekt“ und Markenzeichen von Raiffeisen - mit dem liebevollen Namen „Sumsi“ versehen.

Es freut uns deshalb ganz besonders, als Sponsor auf der neuen Vereinskleidung des Bienenzuchtvereins Stallhofen vertreten zu sein.

Vielen Dank für die Arbeit an den bzw. mit den vielen Sumsi´s!

v.l.n.r. Dir Markus Kulhanek, Obmann Bienenzuchtverein Vinzenz Krobath

Neuer Mitarbeiter

Liebe Kundinnen und Kunden!
Wir freuen uns, Herrn **Stadler Gerfried**, als weiteres Team-Mitglied in der Raiffeisenbank Stallhofen begrüßen zu dürfen. Herr Stadler hat über 20 Jahre Bankerfahrung, hauptsächlich in der Marktfolge „Kredit“. Seine Hauptaufgabe bei uns wird in der Erstellung von Kreditverträgen lie-

gen. Wir sind überzeugt, mit Herrn Stadler Gerfried einen weiteren, tollen Mitarbeiter für unser Team gefunden zu haben.

Die Geschäftsleitung!

Sponsoring Marktfestival Stallhofen

Wir freuen uns, dass wir beim Marktfestival 2023, eine Goldmünze „Vierfach-Dukat“ im Wert von circa 900 € zur Verfügung stellen durften. Wir gratulieren dem Gewinner recht herzlich!

Sponsoring Landjugend Stallhofen

Zusammenhalt und Gemeinschaft - das ist uns als regionale Bank sehr wichtig. Deshalb freuen wir uns, als Sponsor bei den neuen Vereinsjacken der Landjugend Stallhofen mitwirken zu dürfen!

Wir wünschen viele wind- undwettergeschützte Tage mit Euren neuen Vereinsjacken!

Personen von links:
Für die Landjugend Stallhofen: Eva Oberländer, Obmann Manuel Läßer, Leiterin Johanna Stroißnig

Für die Raiffeisenbank Stallhofen: GL Mag. (FH) Reinhard Hainisch, Nina Kiedl BSc.

Raiffeisenbank Stallhofen

Raiffeisenplatz 1, 8152 Stallhofen
Tel. 03142/22163-0
email: info.38433@rb-38433.raiffeisen.at
homepage: https://www.raiffeisen.at/stallhofen
facebook: https://www.facebook.com/RBStallhofen
instagram: https://www.instagram.com/raiffeisenbank_stallhofen

Kraftplatz Heilmasssage

Ich heiße Claudia Puntigam und bin schon länger in dieser Branche tätig.
Da ich meine Arbeit von ganzen Herzen mache, war es naheliegend mich selbständig zu machen. Meine Firma nennen ich Kraftplatz Heilmassage.
Es besteht für Sie auch die Möglichkeit für meine Massagen Überweisungsscheine zu verwenden, dann übernimmt die Krankenkasse einen Teil der Rechnung. Unabhängig davon biete ich aber auch Wohlfühlmassegen für Sie an.

Ich arbeite bei mir in 8152 Stallhofen, Hausdorf 84, bin aber auch mobil tätig. Für einen Termin bitte ich Sie mich telefonisch zu kontaktieren und freue mich bereits von Ihnen zu hören.

KRAFTPLATZ
HEILMASSAGE

Claudia Puntigam
8152 Stallhofen, Hausdorf 84
Tel.: 0650/3488684 | kraftplatzclaudia@gmail.com

Bienenzuchtverein Stallhofen

www.imker-stallhofen.at

Neuwahlen beim Bienenzuchtverein Stallhofen

Im März dieses Jahres fanden im Rahmen der Jahreshauptversammlung Neuwahlen des Vorstandes statt. Herr **Vinzenz Karl Krobath** wurde einstimmig **zum Obmann gewählt**. Gemeinsam mit seinem Stellvertreter Herrn Alexander Schaffler und einem engagierten Vorstandsteam wird er nach seinem Vorbild - dem scheidenden Obmann Albert Wagner - den Verein, der derzeit 66 Mitglieder zählt, weiterführen.

Albert Wagner hat den BZV Stallhofen **seit 1999** als **Obmann** erfolgreich geführt. In diesen 24 Jahren waren ihm die „Monatsversammlungen" besonders wichtig, um alle Mitglieder immer auf dem neuesten Stand in Sachen Bienen & Imkerei zu halten. Mit Begeisterung organisierte er die jährlichen Bienenlehrfahrten, Wandervorträge und Bienenständeschauen sowie die legendären Imkerbälle im GH Rößl. Besonders hervorzuheben ist Alberts beratende Tätigkeit für Neueinsteiger in die Imkerei, zumal er selbst leidenschaftlicher und erfolgreicher Imker ist.

Der gesamte Verband bedankte sich herzlich bei Herrn Wagner für seine großartige Leistung und überreichte ihm feierlich die Ehrenobmannschaft.

Imkerlehrfahrt nach Friesach

Ende April fand nach 2-jähriger Pause wieder eine Imkerlehrfahrt statt. Der fast vollbesetzte Bus der Firma Magerl brachte

uns nach Friesach, in die älteste Stadtgemeinde Kärntens. Dort wurden wir in der Bio-Imkerei Kirchner herzlich empfangen. Während des dreistündigen Aufenthaltes erfuhren wir interessante Details über die Imkerei, die Wachsverarbeitung und Honigprodukte sowie über die Königinnenzucht von Herrn und Frau Kirchner.

Nach einem ausgiebigen Mittagessen in der historischen Kulturstadt im Gasthaus Speckladle Höferer" ging es weiter zum Projekt: „Erlebnis Burgbau". Seit 2009 wird auf einem Berghügel am Stadtrand von Friesach eine Höhenburg samt Burganlage ohne moderne technische Hilfsmittel errichtet. Wir lernten handwerkliches Können aus längst vergangenen Zeiten kennen. Die Bauzeit wird insgesamt ca. 40 Jahre betragen. Wenigen von uns ist das Kalklöschen oder das Holzfällen mit Hilfen von Pferden noch gut in Erinnerung.

Wenigen von uns ist das Kalklöschen oder das Holzfällen mit Hilfen von Pferden noch gut in Erinnerung.

So kehrten wir voller Input in die Steiermark zurück und freuen uns jetzt schon auf unsere nächste gemeinsame Reise.

Marktfestival 2023

Beim diesjährigen Marktfestival in Stallhofen am 3. und 4. Juni 2023 durfte auch der Bienenzuchtverein Stallhofen mit dabei sein.

Imkereierzeugnisse aller Art wurden zum Verkauf angeboten und so mancher Besucher schaute neugierig in den Bienenschaukasten und beobachtete das emsige Treiben der Bienen.

Die Gäste erfreuten sich an den zahlreichen Kuchen, den selbstgebackenen Lebkuchenherzen und Kaffee am Imkerstand. Auch das dafür eigens selbstgebraute Honigbier und der Met fanden Anklang bei den Besuchern.

Anna Wagner, Schriftführerin-Stv

Fotos: Alexander Schaffler, Robert Birnstingl

Veranstaltungskalender

Tag der Veranstaltung:	Veranstalter u. Art der Veranstaltung :	Zeit:	Ort:
Mittwoch, 12.07.2023	Kulturhunger; Konzert ANNAGRAMM	19:30	Gustinus Ambrosi Museum - Open Air
Freitag, 14.07.2023	Bienenzuchtverein Stallhofen; Monatssprechtag	19:00	GH Rößl
Sonntag, 16.07.2023	Alpenverein Stallhofen; Admonter Kaiserau - Kreuzkogel/Lahngangkogel mit Gmiatlichtour		
Samstag, 22.07.2023	Alpenverein Stallhofen; Klettersteig - Spielmäuer		
Samstag, 22.07.2023	Landjugend Stallhofen; Nacht- und Nebelfest	19:30	Freizeitzentrum Stallhofen
Mittwoch, 26.07.2023	Alpenverein Stallhofen; Fußwallfahrt Mariazell		
Mittwoch, 02.08.2023	Alpenverein Stallhofen; Großglockner		
Mittwoch, 09.08.2023	Kulturhunger; Konzert Bartolomey-Bittmann	19:30	Gustinus Ambrosimuseum - Open Air
Freitag, 11.08.2023	Bienenzuchtverein Stallhofen; Monatssprechtag	19:00	GH Rößl
Samstag, 12.08.2023	Alpenverein Stallhofen; Preber		
Montag, 14.08.2023	Pfarre Stallhofen; Osterwitz Wallfahrt		
Samstag, 19.08.2023	Alpenverein Stallhofen; Klettersteig - Johann/Hoher Dachstein		
Sonntag, 20.08.2023	Vehikelrunde-Stallhofen, Oldtimertreffen	09:00	
Mittwoch, 23.08.2023	Seniorenbund Stallhofen; Tagesausflug		
Samstag, 02.09.2023	Alpenverein Stallhofen; Klettersteig - Falkert		
Sonntag, 03.09.2023	Seniorenbund Stallhofen; 4-Tages-Fahrt		
Sonntag, 03.09.2023	Freiwillige Feuerwehr; Frühshoppen	09:00	
Freitag, 08.09.2023	Bienenzuchtverein Stallhofen; Monatssprechtag	19:00	GH Rößl
Sonntag, 10.09.2023	Motorsportclub Stallhofen; Heimrennen		
Sonntag, 17.09.2023	Alpenverein Stallhofen; Ferlacher Horn/ Tscheppa-Schlucht		
Sonntag, 17.09.2023	Motorsportclub Stallhofen; Heimrennen Ersatztermin		
Sonntag, 17.09.2023	Brauchtumsverein; Weisenbläsertreffen	10:00	Freizeitzentrum Stallhofen

Ärztliche Wochenend- und Feiertagsdienste

DA Dr. Peter Steinkellner	8152 Stallhofen, Stallhofen 263	03142/23600	0676/6616514
Dr. Peter Kobierski	8113 St. Oswald bei Plankenwarth Nr. 219	03123/22440	
Dr. Irmgard Gradwohl	8113 St. Bartholomä Nr. 97	03123/2350	
Dr. Roswitha Hillebrand	8151 Hitzendorf, Hitzendorf 281	03137/20340	
Dr. Nik Schatz	8152 Stallhofen, Aichegg 93	03142/23613	

Das Gesundheitstelefon ist unter der Nummer 1450 erreichbar!

Auf der Website **www.ordinationen.st** online ist zusätzlich zu erfahren, welche Arzt-Ordination in Ihrer Nähe geöffnet hat.

Zahnärztliche Wochenend- und Feiertagsdienste

Dr. Gerhard Bäck	8572 Bärnbach, Dr. Niederdorfer Straße 4	03142/63500
Dr. Günther Erlbeck	8570 Voitsberg, Hauptplatz 17	03142/25848
Dr. Eva Goda-Unger	8570 Voitsberg, Dr. Hubert-Kravcar-Platz 1	03142/98202
Dr. Peter Gössler	8580 Rosental, Hauptstraße 85	03142/22215
Dr. Ursula Gratzer	8572 Bärnbach, Piberstraße 29	03142/61300
Dr. Karl Greinix	8591 Maria Lankowitz, Hauptstraße 48	03144/2120
Dr. Haymo Gruber	8152 Stallhofen, Stallhofen 20	03142/25300
Dr. Barbara Hiebl	8570 Voitsberg, Rosseggergasse 8	03142/22254
Dr. Gerhard Hunger	8580 Köflach, Hauptplatz 9	03144/3736
Dr. Ingrid Kammerer	8562 Mooskirchen, Raiffeisenplatz 1	03137/3344
Dr. Johannes Krainz	8562 Mooskirchen, Oberer Markt 1	03137/34484
Dr. Christian Krempl	8580 Köflach, Judenburgerstraße 2	03144/72047
Mag. Dr. A. Messanegger	8152 Stallhofen, Marktplatz 5	03142/98237
Dr. Johannes Schröttner	8564 Krottendorf Nr. 222	03143/3553
Dr. Brigitte Schultes	8563 Ligist, Steinberg 311	03143/20809
Mag. DDr. R. Stadlober	8570 Voitsberg, Conrad von Hötzendorf Straße 17	03142/24230
Dr. Brigitte Wendl	8583 Edelschrott, Schulstraße 80	03145/630
Dr. Bernhard Wieser	8580 Köflach, Bahnhofstraße 2	03144/71271
Dr. Rudolf M: Wieser	8580 Köflach, Judenburgerstraße 20	03144/4900
Dr. Rainer Zmugg	8570 Voitsberg, Hauptplatz 43	03142/23355

Das sollten Sie sich notieren!

Sprechstunden des Bürgermeisters:

Die Sprechstunde des Bürgermeisters findet nach telefonischer Vereinbarung unter 03142/22038 statt.

Amtsstunden der Gemeinde:

Montag, Dienstag, Mittwoch und **Freitag** von **07 bis 12 Uhr** sowie **Montag** und **Donnerstag** von **13 bis 17 Uhr**

Kontaktdaten der Marktgemeinde Stallhofen:

8152 Stallhofen, Stallhofen 113
Telefonnummer: 03142/22038, Fax: DW 9
E-Mail: gde@stallhofen.gv.at | Website: www.stallhofen.gv.at

Notrufnummern:

Euro Notruf	112	Polizei Krottendorf	(059) 133 6194
Feuerwehr	122	Hauskrankenpflege	(03137) 61934
Polizei	133	Gesundheitstelefon	1450
Rettung	144		

Sprechstunde des Notars:

Der öffentliche Notar **Dr. Gerd Tüchler**, hält bei Bedarf in seiner Kanzlei in 8570 Voitsberg, Hauptplatz 34, eine kostenlose Amtsstunde ab. Sollten Sie diese in Anspruch nehmen, so ist direkt mit der Kanzlei unter der Telefonnummer (03142) 23891 Kontakt aufzunehmen.

Sprechstunde Rechtsanwalt:

Rechtsanwalt **Mag. Gerald Leitgeb** hält jeweils **Montags** von **16:30 bis 17:30 Uhr** in seiner Kanzlei (8152 Stallhofen, Eichengasse 3) eine kostenlose Sprechstunde ab. Herr Mag. Gerald Leitgeb ist telefonisch unter (03142)22098 erreichbar.

Sprechstunde Steuerberater:

Mag. Günter Kollegger hält jeweils am **1. und 3. Montag im Monat** von **16 bis 17 Uhr** eine kostenlose Steuer-Sprechstunde. Eine Anmeldung ist zuvor bei Herr Mag. Günter Kollegger unter der Telefonnummer (0664)4077130 notwendig.

Impressum:

Eigentümer, Verleger und Herausgeber:

Im Sinne der Offenlegungspflicht wird bekannt gegeben, dass die Marktgemeinde Stallhofen, 8152 Stallhofen, Stallhofen 113, Alleineigentümerin dieses Informationsblattes ist.

Hinweis: Für Inhalte von Artikeln, welche nicht von der Marktgemeinde Stallhofen verfasst worden sind, wird keine Verantwortung übernommen. Zugunsten leichterer Lesbarkeit wird auf geschlechterspezifische Schreibweise verzichtet. Weibliche und männliche Substantive gelten sinngemäß auch für das jeweils andere Geschlecht.

Ziel des Mediums: Bürgerinformation
Redaktion: Bürgermeister und AmtsleiterFranz Feirer
Text/Layout: Erwin Lesky

Alttextilien-Sammlung-

Schlechte Qualität ist nicht tragbar!

Die Qualität bei der Alttextiliensammlung Lässt in letzter Zeit zum Teil sehr zu wünschen übrig. Unverpackte Ware und diverse Fehlwürfe erschweren die Sammlung. Für Alttextilien gibt es einen großen Markt. Allerdings muss dabei nicht nur für Second-Hand-Ware, die sich leichter verkaufen lässt, die Qualität stimmen!

Damit die Sammlung und auch die spätere Vermarktung erleichtert bzw. überhaupt möglich sind bitten wir Sie, folgende Punkte unbedingt zu beachten:

- Es wird nur saubere, trockene und tragbare Kleidung, Schuhe, Decken, Haushaltswäsche (z. B. Vorhänge, Bett- und Tischwäsche) gesammelt. Es dürfen keine anderwärtigen Abfälle in die Sammelbehälter eingebracht werden!
- Schmutzige oder kaputte Textilien müssen im Restmüll entsorgt werden! Matratzen und Teppiche gehören zum Sperrmüll!
- Die Alttextilien und Schuhe (paarweise zusammengebunden) dürfen ausschließlich in durchsichtigen Plastiksäcken (gut verschlossen) eingebracht werden. Dafür nicht geeignet sind schwarze Restmüllsäcke oder Gelbe Säcke! Geeignete Säcke für die Alttextiliensammlung erhalten Sie bei Ihrer Gemeinde.
- Es darf kein loses Material eingebracht werden!
- Es dürfen keine Säcke oder loses Material neben dem Altkleidercontainer abgelagert werden. Durch Feuchte und Nässe wird dieses sofort unbrauchbar.

Keine schwarzen, blauen oder gelben Säcke! Keine Säcke neben dem Behälter!

Kein loses Material!
Keine anderen Abfälle!
Keine Ablagerung neben dem Container!

Im Sinne der Ressourcenschonung, Nachhaltigkeit und Wirtschaftlichkeit bitten wir, obige Punkte konsequent einzuhalten.

Nur so funktioniert eine zukunftsfähige Kreislaufwirtschaft – DANKE für Ihre Mithilfe!

Durchsichtige Säcke aus Kunststoff!
Oben zugebunden!

Antrag auf Überweisung des Jagpachtentgeltes für das Jahr 2023

Name aller Grundeigentümer: _____

_____

Adresse: _____

Telefonnummer: _____

IBAN: _____ Bank: _____

Ich/wir bin/sind Eigentümer von Grundstücken, die im Gebiet der Marktgemeinde Stallhofen liegen und stelle/n hiermit den Antrag das Jagdpachtentgelt für das laufende Jahr auf mein/unser oben angeführtes Konto zu überweisen.

Datum: _____

Unterschrift/en (aller Grundeigentümer): _____

Allgemeinde Information:

Das Jagdpachtentgelt wird an die Grundeigentümer des Gemeindejagdgebietes ausgezahlt. Die Auszahlung erfolgt erst ab 1 ha Grundfläche pro Eigentümer oder Eigentümergemeinschaft.

Beim Jagdpachtentgelt handelt es sich um eine Holschuld, was bedeutet, dass die Grundeigentümer innerhalb der festgelegten Frist die Auszahlung jährlich beantragen müssen. Wird kein Antrag innerhalb der Frist gestellt, verfällt das Jagdpachtentgelt für das laufende Jahr zu Gunsten der Marktgemeinde Stallhofen.

Sie finden diese Öffentliche Kundmachung auf unserer Homepage www.stallhofen.gv.at sowie auf der Amtstafel der Marktgemeinde Stallhofen.

Wir weisen darauf hin, dass ein schriftliches Überweisungsbegehren nur für das jeweilige Jagdjahr Gültigkeit hat und daher **jedes Jahr erneut gestellt werden muss!**